



## CARTA CONVITE

Brasília-DF, 24 de abril de 2023

Prezado (a),

Solicitamos a gentileza de apresentar proposta para prestação de serviço para a produção de produto audiovisual para a divulgação do Plano de Ação Territorial para Conservação das Espécies Ameaçadas de Extinção do Território Espinhaço Mineiro (PAT Espinhaço Mineiro), no âmbito do Projeto “Pró-Espécies: Estratégia Nacional para a Conservação de Espécies Ameaçadas”.

### **1. Contextualização e justificativa do trabalho**

No sentido de minimizar os impactos sobre as espécies ameaçadas, especialmente sobre aquelas que não estão contempladas por instrumentos de conservação existentes, o Ministério do Meio Ambiente, em colaboração com suas agências vinculadas e organizações parceiras, desenvolveu o Projeto “Pró-Espécies: Estratégia Nacional para a Conservação de Espécies Ameaçadas”, que busca alocar recursos ao Programa Pró-Espécies para adotar ações de prevenção, conservação, manejo e gestão que possam minimizar as ameaças e o risco de extinção de espécies. A expectativa é que, até 2022, sejam tomadas medidas para proteção de todas as espécies ameaçadas do país, em especial para as 290 que estão em situação mais crítica, visando o envolvimento de 13 estados brasileiros.

O Projeto Pró-Espécies é coordenado pelo Governo Federal por meio do Ministério do Meio Ambiente (MMA) e financiado pelo Fundo Global para o Meio Ambiente (Global Environment Facility – GEF). A agência implementadora do projeto é o Fundo Brasileiro para a Biodiversidade (Funbio) e o WWF-Brasil foi selecionado para atuar como a agência executora do Pró-espécies, sendo, portanto, o responsável pela execução técnica e financeira dos recursos do Projeto. O Projeto integra União, estados e municípios na implementação de políticas públicas em pelo menos 12 áreas-chave para conservação de espécies ameaçadas de extinção, totalizando 9 milhões de hectares.

Visando a definição de ações de conservação direcionadas às espécies com ocorrência no Território definido previamente como “Centro Minas”, o Instituto Estadual de Florestas de Minas Gerais (IEF-MG) foi convidado a participar do Projeto Pró-Espécies e promoveu a elaboração do Plano de Ação

Territorial para a Conservação de Espécies Ameaçadas de Extinção do território denominado então como “Espinhaço Mineiro” (Portaria IEF nº 141, de 28 de dezembro de 2020). Este PAT visa melhorar o estado de conservação e conhecimento sobre as espécies ameaçadas de extinção, por meio do envolvimento de diversos atores, de maneira a promover a mitigação dos impactos diretos e indiretos causados pelos principais vetores de pressão que incidem sobre as espécies alvo do Plano.

O território do PAT Espinhaço Mineiro abrange uma área com 105.251 km<sup>2</sup>, perpassando os biomas Caatinga, Cerrado e Mata Atlântica. São alvo desse PAT 24 espécies CR lacunas, sendo 19 espécies da flora, 3 espécies de peixes e 2 espécies de invertebrados, entretanto, os efeitos positivos das ações do plano também serão refletidos em, pelo menos, 1.787 outras espécies ameaçadas presentes no território (espécies beneficiadas). Atualmente, o PAT Espinhaço Mineiro tem como objetivo geral “Aumentar a conservação dos habitats, das espécies e da sociobiodiversidade no território Espinhaço Mineiro, com engajamento dos diversos atores sociais”. Além disso, apresenta 4 objetivos específicos e é constituído por 45 ações.

Nesse contexto, esta carta convite se destina à contratação de prestação de serviço para a produção de audiovisual para a divulgação PAT Espinhaço Mineiro. O objetivo é facilitar a compreensão do público sobre o plano e suas potencialidades, envolvendo parceiros e atores estratégicos locais, visando alcançar os objetivos pactuados.

## **2. Critérios para Habilitação de Fornecedores**

Esta contratação deverá ser do tipo: Pessoa Jurídica.

O Proponente deve prever a incidência de encargos sobre a contratação. Os valores devem constar na proposta do fornecedor.

Para participação da concorrência o fornecedor deverá apresentar junto da proposta os documentos abaixo. Serão consideradas válidas as certidões com até 90 (noventa) dias da data de emissão.

Eventualmente, conforme necessidade do processo, pode ser solicitado por e-mail pela equipe de compras após o processo de seleção de fornecedor documentos como: Faturamento médio mensal nos últimos 12 meses carimbado e assinado pelo Contador, Declaração do Imposto de Renda PJ vigente, comprovante bancário, entre outras.

### **Para proponente Pessoa Jurídica (exceto MEI)**

1) Orçamento contendo:

- a. Nome da empresa;
- b. CNPJ;
- c. contato do responsável pela proposta;
- d. Código de Prestação de Serviço que será informado na Nota Fiscal;

e. Informar o local da prestação de serviço e alíquota;

f. Orçamento deve ser enviado em formato PDF.

- 2) Cartão CNPJ da Empresa;
- 3) Inscrição Estadual e Inscrição Municipal;
- 4) Cópia do Ato Constitutivo (Estatuto ou Contrato Social) e última alteração - OBS: a última alteração deve conter os representantes legais e o endereço atualizado;
- 5) Procuração do representante, se houver;
- 6) Certidão Negativas de Débitos Relativos a Tributos Federais e a Dívida Ativa da União;
- 7) Certificado de Regularidade do FGTS;
- 8) No caso de isenção fiscal, encaminhar a declaração de isenção com a legislação pertinente;
- 9) Atestados de Capacidade Técnica(conforme especificado no item 12);
- 10) Apresentação dos currículos bem como das certidões específicas da especialidade do profissional que irá prestar o serviço.

### **3. Objetivo do trabalho**

O objetivo deste convite é a contratação de prestação de serviço para a produção de produto audiovisual para a divulgação do PAT Espinhaço Mineiro.

### **4. Escopo do trabalho**

O escopo de trabalho para os serviços especificados nesta Carta Convite é o território do Espinhaço Mineiro, que abrange uma área com 105.251 km<sup>2</sup>, de norte a sul, sendo aproximadamente 677 km<sup>2</sup> que perpassam os biomas Caatinga, Cerrado e Mata Atlântica. Devido a sua grande extensão, diversidade biológica e contextos socioeconômicos, no âmbito do Plano, foram adotadas 4 sub-regiões de trabalho denominadas: Norte, Centro-Norte, Centro-Sul e Sul (figura 1).

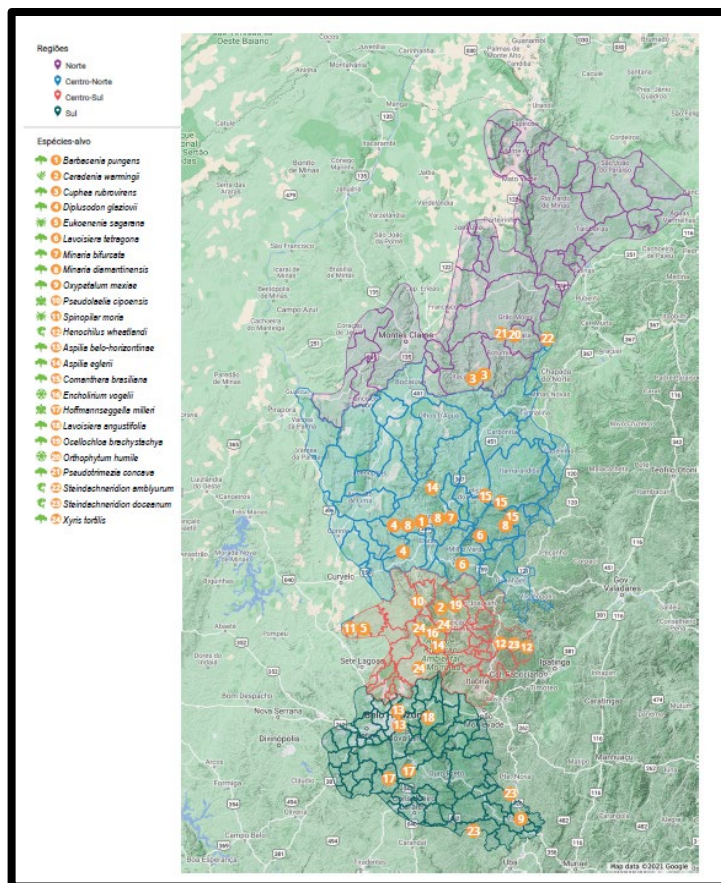

**Figura 1.** Mapa do Território Espinhaço Mineiro

As principais informações sobre a construção (oficinas), espécies, ameaças, território, objetivos, matriz de ações, entre outros, do PAT Espinhaço Mineiro podem ser obtidas em: <http://www.ief.mg.gov.br/biodiversidade/-pat-espinhaco-mineiro>.

## 5. Especificações

### a. Atividades a serem desenvolvidas:

- Elaboração de vídeo com as principais informações do PAT Espinhaço Mineiro (de cerca de 3 a 4 min);
- Gravação online de pelo menos quatro atores chave do PAT Espinhaço Mineiro;
- Aplicação da logo do PAT Espinhaço Mineiro na abertura e nos créditos;
- Adição de créditos de todos os participantes;
- Aplicação da identidade do PAT Espinhaço Mineiro;
- Edição pós-produção;

- Criação e desdobramentos de conteúdo de peças de comunicação e highlights sobre o PAT para redes sociais (post para feed, stories);
- Participar de reuniões virtuais com a equipe técnica do IEF e WWF-Brasil para detalhamento e alinhamento dos produtos.

NOTA: O WWF-Brasil, o Projeto Pró-Espécies e os Beneficiários estão comprometidos com a privacidade das pessoas. Em sendo registradas imagens/fotos de pessoas, a Contratada deverá garantir a autorização das pessoas físicas. Se for o caso, a Contratada deverá considerar a mesma recomendação e reforçar os cuidados com a privacidade para a coleta de dados pessoais em formulários de entrevistas com pessoas físicas, observando sempre os princípios da necessidade e utilizando sempre que possível, a anonimização.

b. Especificações dos produtos/ Forma de apresentação da entrega:

Os produtos deverão ser entregues em formatos compatíveis com o compartilhamento nas seguintes redes sociais:

i. YouTube

- Tamanhos recomendados: 1920 x 1080 (1080px), 3840 x 2160 (2160px)
- Formatos de vídeo aceitos: MP4 e .MOV

ii. Instagram

Vídeos no feed

- Dimensão recomendada: 1080px x 1080px
- Formatos recomendados: .MP4 e .MOV

Vídeos no story (flashbacks do video sem reedição)

- Dimensão recomendada: 1080px x 1920px
- Formatos recomendados: .MP4 e .MOV

c. Materiais disponibilizados para a execução da atividade:

- i. Todo conteúdo técnico referente à temática para subsidiar a execução das atividades;
- ii. Banco de imagens (fotos e vídeos amadores, de qualidade variável), do território e de algumas ações que já estão acontecendo (expedições, capacitações, etc.), captadas pelo contratante e parceiros.

## 6. Período do trabalho

O período de trabalho será aproximadamente 70 dias (estimado de mês 05/2023 a mês 07/2023). Qualquer prorrogação deste prazo deverá ser concedida e aprovada previamente, por escrito, de comum acordo entre as partes contratada e contratante, sem custo adicional ao contratante e mediante um Termo Aditivo ao contrato a ser assinado.

## 7. Plano de trabalho

As atividades a serem executadas com vistas ao cumprimento dos objetivos deste Convite, estão sinteticamente expostas no Quadro I:

Quadro I: Atividades a serem realizadas pela contratada

Item	Atividades	Tempo estimado para execução da atividade
1	Reunião com a equipe do IEF, e WWF-Brasil para detalhamento do briefing.	1 dia
2	Cessão do banco de imagens e vídeos captados pelo IEF.	1 dia
3	Elaboração da 1ª versão do vídeo do PAT, com ajustes e atualização.	20 dias
4	Avaliação de feedback do solicitante, ajustes e apresentação da nova versão	5 dias
5	Elaboração da 2ª e/ou 3ª versão do vídeo do PAT, com ajustes e atualização implementados *	15 dias
6	Elaboração de vídeos menores (recorte de até 2 minutos para ser veiculado em rede social (feed do Instagram) e de highlights de 15 a 30 segundos para os stories do Instagram.	10 dias
7	Avaliação de feedback do solicitante, ajustes e apresentação da nova versão dos vídeos menores	5 dias
8	Elaboração da 2ª versão dos vídeos menores com ajustes e atualização implementados **	7 dias
9	Entrega de todos os vídeos nos formatos .MP4 e .MOV.	1 dia

\*Deverá ser considerada a possibilidade de solicitação de até 2 (duas) revisões.

\*\* Deverá ser considerada a possibilidade de solicitação de até 1 (uma) revisão.

## 8. Produtos esperados, cronograma de entrega

nº do produto	Descrição dos Produtos	Prazo de Entrega (prevista)	Período de Aprovação (prevista)
1	1 vídeo de 3 a 4 minutos. Entrega em formatos MP4 e MOV em resolução compatível conforme as especificações e em formato aberto para futuros ajustes.	Até 45 dias após a data de assinatura do contrato.	Até 7 dias após a entrega do produto
2	1 vídeo de até minutos para ser veiculado em rede social (feed do Instagram) e vídeos menores (highlights) de 15 a 30 segundos para os stories do Instagram. Entrega em formatos MP4 e MOV e abertos para futuros ajustes.	Até 70 dias após a data de assinatura do contrato.	Até 7 dias após a entrega do produto

Todos os produtos devem ser validados e aprovados pela equipe técnica do projeto. A realização de modificações sugeridas deverá estar contemplada na proposta financeira, bem como no prazo de entrega definido.

Os prazos aqui apresentados são uma referência, podendo sofrer alterações conforme a duração do processo de seleção e elaboração de contrato ou acordo entre a Contratada e equipe técnica. O prazo final para entrega do último produto é: 31/07/2023.

## 9. Condições de desembolso

Parcela	Condição de desembolso	Data de pagamento (prevista)	% paga por produto
1	Mediante assinatura do contrato, entrega e aprovação do <b>Produto 1</b> e entrega da Nota Fiscal.	Até 15 dias após a data de aprovação do Produto e entrega de Nota Fiscal.	30%
2	Mediante entrega e aprovação do <b>Produto 2</b> e entrega da Nota Fiscal.	Até 15 dias após a data de aprovação do Produto e entrega de Nota Fiscal.	70%
Total			100%

**IMPORTANTE:**

- A quitação dos valores das parcelas ocorrerá no período aproximado de 15 dias do recebimento da Nota Fiscal e considerando que os pagamentos são realizados somente às segundas e quintas.
- A Nota Fiscal deverá ser emitida exclusivamente após solicitação da equipe do WWF-Brasil.
- A Nota Fiscal será solicitada ao fornecedor somente após a aprovação formal por parte da equipe técnica da última versão dos produtos referidos na parcela.

**10. Orçamento**

O proponente deverá informar ao WWF-Brasil: detalhes técnicos que julgar necessários, preços com memória de cálculo detalhado (ex.: hora, valor por hora, valor por produto, etc), condições de pagamento, prazo e demais informações adicionais e/ou diferenciais que se fizerem necessárias.

**Memória de cálculo por categoria (PREENCHIMENTO OBRIGATÓRIO)**

Memória de cálculo por categoria	Quantidade	Valor Unitário	Valor Total
Prestação de serviço			
Viagens	-	-	-
Diárias	-	-	-
Etc.			
Valor total previsto			

**Memória de cálculo por Produto (PREENCHIMENTO OBRIGATÓRIO)**

Memória de cálculo por Produto	Tempo horas gastas	Valor total das horas	Insumos gastos	Valor total dos Insumos
Produto 01				
Produto 02				

A proposta de orçamento deverá contemplar todos os produtos e atividades apresentar obrigatoriamente as memórias de cálculo por categoria e por produto. As duas memórias devem ter o mesmo valor.

Sobre a proposta financeira incidirão, ainda, os encargos e impostos, que serão descontados dos valores a serem pagos.

**11. Perfil do profissional a ser contratado ou Perfil da equipe a ser contratada**



- Item Obrigatório

Apresentar portfólio audiovisual com trabalhos semelhantes ao desta Carta Convite.

O proponente deverá apresentar quem fará a execução dos trabalhos e suas atribuições conforme modelo abaixo:

<b>Composição da Equipe, Atribuição de Responsabilidades e Planejamento de tempo</b>					
<b>Nome</b>	<b>Área de Especialidade</b>	<b>Cargo</b>	<b>Atividade(s)/ Responsabilidade(s) Atribuída(s)</b>	<b>Tempo de dedicação</b>	
				<b>Horas por semana</b>	<b>% de contribuição individual com o projeto</b>
<b>Total</b>				<b>X Horas</b>	<b>100%</b>

Caso o proponente tenha interesse na participação de mais processos seletivos no âmbito do Projeto Pró-Espécies, devem ser apresentadas informações específicas, conforme Item III das Disposições Gerais desta Carta Convite.

O Projeto Pró-Espécies estimula a participação de mulheres na composição das equipes a participarem dos processos seletivos, sempre em busca de um equilíbrio de gênero nas diferentes fases de implementação do projeto.

## 12. Critérios de seleção

A modalidade de seleção desta contratação será a de técnica e preço.

A avaliação se dará pelas seguintes etapas:

- A. Etapa I: Análise Técnica
- B. Etapa II: Análise de Preço
- C. Etapa III: Análise Final

As condições e critérios para avaliação de cada etapa estão descritos a seguir.

### A. Etapa I: Análise Técnica

Esta etapa considera o somatório dos pontos associados aos critérios técnicos definidos pela equipe técnica, garantindo a comprovação da capacidade técnica de execução do contratado, observando as pontuações apresentadas no quadro abaixo.

Será considerada somente formação e experiência nas áreas afins conforme definido no item anterior. As formações e experiências citadas no currículo deverão ser acompanhadas das respectivas comprovações contendo o nome do profissional (diplomas, certificados, contratos de trabalho, publicações, etc.), emitidas por entidade competente para tal, não sendo aceitas declarações de próprio punho ou experiências obtidas durante a graduação. **Caso não haja envio das comprovações juntamente com a proposta, o proponente pode ser desconsiderado do processo.**

Critério	Pontuação	Pontuação mínima	Pontuação máxima
Experiência comprovada por projeto audiovisual (vídeo)	10 pontos por projeto	10 pontos	60 pontos
Experiência comprovada por projeto audiovisual na área socioambiental (vídeo)	20 pontos por projeto	0 pontos	40 pontos
<b>Total</b>			<b>100 pontos</b>

Será classificado para a Etapa II (Análise de Preço) os proponentes que comprovarem os requisitos obrigatórios, obtiverem a pontuação mínima de 60 (sessenta) pontos do total de 100 (cem) pontos da análise técnica (Etapa I) e, quando houver nota mínima no item, os proponentes devem obter pontuação igual ou acima das notas mínimas dos referidos itens para classificação para a seguinte etapa.

#### B. Etapa II: Análise de Preço

Os proponentes classificados na Etapa I terão as suas propostas de preço avaliadas de acordo com os critérios apresentados abaixo.

Para o cálculo da Nota da Análise de Preço ( $NAP_{(i)}$ ) será utilizada a seguinte fórmula:

$$NAP_{(i)} = \frac{100 \times MinPP}{P_{pi}}$$

Onde:

- $NAP_{(i)}$  = Nota da análise de preço;
- $MinPP$  = Proposta de menor preço; e
- $P_{pi}$  = Proposta de preço em avaliação.

A proposta de menor preço terá a nota 100 (cem).

### **C. Etapa III: Análise Final**

A pontuação final ( $NF_{(i)}$ ) será a soma da Nota da Análise Técnica (sendo a nota máxima 100 pontos) vezes 70% e da Nota da Análise de Preço (sendo a nota máxima 100 pontos) vezes 30%, totalizando 100 pontos.

Para o cálculo da Nota Final ( $NF_{(i)}$ ) será utilizada a seguinte fórmula:

$$NF_{(i)} = NAT_{(i)} \times 0,7 + NAP_{(i)} \times 0,3$$

Onde:

- $NF_{(i)}$  = Nota final;
- $NAT_{(i)}$  = Nota da análise técnica;
- $NAP_{(i)}$  = Nota da análise de preço.

**Será selecionado o proponente que obtiver a maior pontuação do total de 100 (cem) pontos, tendo como premissa o cumprimento de todas as exigências de documentações e comprovações solicitadas nesta Carta Convite e o orçamento disponível no projeto.**

### **13. Avaliação**

A seleção se dará única e exclusivamente pelo IEF e WWF-Brasil e não será admitido recurso ou impugnação neste processo seletivo por parte dos Proponentes.

Qualquer modificação, adição ou ordem de mudança a qualquer um dos requisitos ou disposições desta Carta-Convite quando da apresentação da proposta deverá ser avaliado e aprovado pelo WWF-Brasil.

O responsável pelo acompanhamento deste trabalho será informado posteriormente no contrato.

### **14. Condição de Pagamento**

O pagamento da primeira parcela não poderá ser superior a 30% do valor do trabalho e seguirá o plano de trabalho apresentado no item 6. Não serão realizados pagamentos sem entrega e aprovação de produtos pela equipe técnica do WWF-Brasil e do Beneficiário.

A quitação dos valores das parcelas ocorrerá em até 15 dias após o cumprimento do recebimento da Nota Fiscal. A Nota Fiscal será solicitada em momento posterior à aprovação formal dos produtos, por parte da equipe técnica do WWF-Brasil.

## 15. Sigilo e Confidencialidade

O Proponente, uma vez selecionado e contratado, deverá garantir a segurança de toda e qualquer informação de natureza institucional ou pessoal da Contratante e se compromete a não divulgá-las ou fornecê-las a terceiros desde o momento de seleção até todo o curso da prestação dos serviços, a menos que autorizado formalmente e por escrito para tal. Tal obrigação estender-se-á após findo o prazo de vigência do Contrato, conforme cláusula a constar neste instrumento.

## 16. Disposições Gerais

- I. É de exclusiva responsabilidade do proponente acompanhar os canais oficiais de comunicação deste processo, inclusive para ciência de possíveis alterações, prorrogação de prazos, bem como de divulgação do resultado;
- II. Ao final do processo, todos os proponentes serão comunicados por e-mail sobre o resultado da seleção, sendo selecionados ou não.
- III. Caso haja participação ou interesse do proponente em outros processos seletivos ou já esteja contratado para execução de serviços no âmbito do Projeto Pró-Espécies:
  - o Deve ser informado na Proposta Técnica em quais outros processos a proponente tem interesse em concorrer, está concorrendo ou já foi contratada;
  - o Devem ser apresentados na Proposta Técnica equipes e tempo de dedicação compatíveis com o escopo da presente consultoria e de eventuais outras.
- IV. As despesas de elaboração de propostas são de responsabilidade exclusiva do proponente;
- V. Quanto aos questionamentos, a todos os participantes serão dadas as informações pertinentes ao processo, seguindo **Seção 20** desta Carta Convite;
- VI. Não serão permitidas subcontratações para execução deste trabalho, salvo se expressamente indicado pelo Proponente na proposta e de forma justificada, além de igualmente expressamente autorizado pelo WWF-Brasil.
- VII. Para execução de Consultorias que envolvem atividades técnicas e intelectuais não serão aceitos fornecedores qualificados como **Microempreendedor Individual - MEI**. Considera-se MEI o empresário individual que se enquadre na definição da Lei número 10.406 de 10 de janeiro de 2002 e Lei Complementar número 123 de 14 de dezembro de 2006. As atividades permitidas na categoria MEI se encontram disponíveis em: <<http://www.portaldoeempreendedor.gov.br/temas/quero-ser/formalize-se/atividadespermitidas>>

- VIII. O WWF-Brasil se reserva do direito de alterar ou cancelar este processo seletivo a qualquer momento;
- IX. O Proponente deve prever a incidência de encargos sobre a contratação. Os valores devem constar na proposta do fornecedor;
- X. Ao responder a Carta Convite o Proponente consente em ceder ao WWF-Brasil os dados pessoais as informações necessárias para a assinatura e para garantir a divulgação e transparência ao processo. Ao participar desta seleção apresentando proposta comercial, o Proponente DECLARA que os dados pessoais informados são verídicos e foram legitimamente coletados pelo WWF-Brasil para fins pré-contratuais e serão tratados no âmbito do Processo de Compras do WWF-Brasil – o tratamento de dados pessoais o que abrange quaisquer operações que se referem à coleta, produção, recepção, classificação, utilização, acesso, reprodução, processamento, armazenamento, eliminação, avaliação ou controle da informação, modificação, comunicação, transferência ou extração de dados pessoais se dará pelo prazo máximo de 10 (dez) anos. O WWF-Brasil se compromete a adotar as medidas necessárias para assegurar os direitos e princípios previstos nas leis de proteção de dados pessoais. A qualquer tempo, o Proponente poderá solicitar ao WWF-Brasil a retificação, a alteração, bem como a exclusão de seus dados pessoais do banco de dados, sem qualquer ônus, observando, entretanto, que a exclusão de dados pessoais pode não ser feita de imediato, considerando que o WWF-Brasil pode estar obrigado a cumprir com a legislação aplicável. O Proponente também CONSENTE que os dados pessoais recolhidos no presente instrumento poderão ser processados e armazenados em meio físico e digital. O WWF-Brasil é a instituição responsável pelo tratamento dos dados pessoais, os quais serão tratados de forma sigilosa e utilizados, exclusivamente, para os fins descritos na Política de Compras do WWF-Brasil, podendo, ainda, ser transferidos a terceiros para o cumprimento deste fim, inclusive aqueles decorrentes de obrigações legais e transparência do processo de seleção. O Proponente também CONSENTE livre e expressamente, conforme assinatura na proposta a ser apresentada, que, em determinados tipos de tratamento, os dados pessoais podem envolver a sua transferência para os Beneficiários do Projeto Pró-espécies, para o Fundo Brasileiro para a Biodiversidade (Funbio), para o Ministério do Meio Ambiente (MMA) e para fora do Brasil em razão da Rede WWF Internacional e do *Global Environmet Facility Trust Fund* (GEF), caso no qual o WWF-Brasil compromete-se em assegurar o cumprimento de disposições legais aplicáveis, especialmente quanto à determinação da adequabilidade de tal país no tocante à proteção de dados pessoais e aos requisitos aplicáveis a tais transferências;

- XI. Prezando pela transparência dos Processos de Seleção do Pró-Espécies, os resultados do Processo Seletivo serão disponibilizados na página da chamada do Site do projeto. Ao responder a Carta Convite o Proponente consente a divulgação de informações como valor da proposta financeira e nome da empresa proponente;
- XII. A proposta deverá indicar, se houver, a existência de qualquer potencial Conflito de Interesse com colaboradores do WWF-Brasil, familiares ou terceiros a ele vinculados, em conformidade com o Código de Conduta do WWF-Brasil (disponível em: [https://www.wwf.org.br/wwf\\_brasil/organizacao/codigo\\_de\\_conduta\\_do\\_wwf\\_brasil/](https://www.wwf.org.br/wwf_brasil/organizacao/codigo_de_conduta_do_wwf_brasil/));
- XIII. Para efeitos de assinatura do Contrato, o Proponente declara estar ciente de que deverá assegurar-se de riscos profissionais, durante o período de duração deste trabalho/serviço, exonerando o WWF-Brasil de qualquer percalço que lhe ocorra no cumprimento das atividades do dito contrato;
- XIV. O WWF-Brasil não aceitará, em hipótese alguma, futuras alegações de omissão, na proposta, de serviços necessários à execução do instrumento contratual, ou de inexatidão relativamente à quantidade contratada, com o objetivo de alterar o preço proposto na proposta aprovada; e
- XV. O proponente não será elegível a participar da seleção caso esteja em processo de falência, recuperação judicial, dissolução, concurso de credores ou liquidação da Pessoa Jurídica.
- XVI. O conteúdo técnico apresentado nesta Carta Convite é de responsabilidade da instituição beneficiária Instituto Estadual de Florestas - IEF do Estado de Minas Gerais.
- XVII. Uma vez que a finalização do processo de seleção não implica na garantia de contratação, somente após a assinatura formal do contrato entre o proponente selecionado e o WWF-Brasil os serviços previstos por esta Carta Convite poderão ser iniciados.

## **17. Condições para assinatura do contrato**

A efetivação da contratação pelo WWF-Brasil está condicionada à:

- 1) aprovação do processo e seleção pelo Funbio, se for o caso
- 2) Ter sido selecionado pelos Critérios de Seleção.
- 3) Ter apresentado toda a documentação necessária, conforme Seção 2 e as comprovações solicitadas na Seção 11 desta Carta Convite.
- 4) Valor da Proposta estar dentro do orçado pelo projeto.

## **18. Prazo de entrega da proposta**

A Proponente deve enviar sua proposta, considerando os itens e condições acima **até 23h59** (horário de Brasília, UTC-3) do dia **08/05/2023**, com tolerância 10 minutos para processamento de envio de arquivos.

### 19. Prazo de seleção

O prazo previsto para finalização do processo de seleção é de aproximadamente um mês após a publicação da Carta Convite, podendo este ser prorrogado pelo WWF-Brasil. Caso haja reabertura de processo, todos os participantes serão comunicados.

### 20. Contato para envio da proposta ao WWF-Brasil e demais questionamentos

A proposta deve ser enviada em dois arquivos – Proposta Técnica (que deve vir sem valores e preço) e Proposta Financeira (que deve conter o orçamento detalhado) – para os e-mails [compras@wwf.org.br](mailto:compras@wwf.org.br) e [proespecies@wwf.org.br](mailto:proespecies@wwf.org.br) com o seguinte assunto: [Pró-Espécies] Proposta Carta Convite :: **SC045598**. Só serão consideradas no processo de seleção as propostas que apresentarem este assunto. A proposta deverá ser direcionada ao WWF-Brasil, com indicação do nome do responsável pela Proposta e contatos (e-mail e telefone), vir datada e assinada e apresentada preferencialmente em papel timbrado.

Dúvidas podem ser enviadas até **27/04/2023** para os e-mails: [compras@wwf.org.br](mailto:compras@wwf.org.br) e [proespecies@wwf.org.br](mailto:proespecies@wwf.org.br) com o seguinte assunto: [Pró-Espécies] Dúvida Carta Convite :: **SC045598**. Todos os questionamentos serão respondidos em um documento único de perguntas e respostas e divulgado como anexo na página da chamada no dia **01/05/2023**. Caso a atualização não aconteça, não houve questionamentos.



\*\*\*