



CARTA CONVITE

-----PRORROGAÇÃO DE PRAZO-----

São Luís - MA, 01 de setembro de 2022

Prezado (a),

Solicitamos a gentileza de apresentar **proposta de serviço para a elaboração de estratégia de comunicação e material de divulgação para os Planos de Ação para Conservação de Espécies Ameaçadas de Extinção do Território Meio Norte (PAT Meio Norte) e do Território do Xingu - PAT Xingu**. O PAT Meio Norte é coordenado pela Secretaria de Estado do Meio Ambiente e Recursos Naturais do Maranhão (SEMA) em parceria com o Instituto de Desenvolvimento Florestal e da Biodiversidade do Estado do Pará (IDEFLOR-Bio) e Instituto Natureza do Tocantins (Naturatins) e o PAT Xingu pelo IDEFLOR-Bio, ambos no âmbito do Projeto Estratégia Nacional para a Conservação de Espécies Ameaçadas de Extinção – Pró-Espécies: Todos contra a extinção.

1. Contextualização e justificativa do trabalho

No sentido de minimizar os impactos sobre as espécies ameaçadas, especialmente sobre aquelas que não estão contempladas por instrumentos de conservação existentes, o Ministério do Meio Ambiente, em colaboração com suas agências vinculadas e organizações parceiras, desenvolveu o Projeto Estratégia Nacional para a Conservação de Espécies Ameaçadas de Extinção – Pró-Espécies: Todos contra a extinção, que busca alocar recursos ao Programa Pró-Espécies para adotar ações de prevenção, conservação, manejo e gestão que possam minimizar as ameaças e o risco de extinção de espécies. A expectativa é que, até 2022, sejam tomadas medidas para proteção de todas as espécies ameaçadas do país, em especial para as 290 que estão em situação mais crítica, visando o envolvimento de 13 estados brasileiros.

O Projeto Pró-Espécies é coordenado pelo Governo Federal por meio do Ministério do Meio Ambiente (MMA) e financiado pelo Fundo Global para o Meio Ambiente (Global Environment Facility – GEF). A agência implementadora do projeto é o Fundo Brasileiro para a Biodiversidade (Funbio) e o WWF-

Brasil foi selecionado para atuar como a agência executora do Pró-espécies, sendo, portanto, o responsável pela execução técnica e financeira dos recursos do Projeto. O projeto visa integrar a União, estados e municípios na implementação de políticas públicas em pelo menos 12 áreas-chave para conservação de espécies ameaçadas de extinção, totalizando 9 milhões de hectares.

A Secretaria de Estado do Meio Ambiente e Recursos Naturais do Maranhão (SEMA) celebrou Acordo de Cooperação Técnica com o WWF-Brasil para participação no Projeto Pro-Espécies e promoveu conjuntamente com o Instituto de Desenvolvimento Florestal e da Biodiversidade do Pará (IDEFLOR-Bio) e o Instituto Natureza do Tocantins (Naturatins) a elaboração do Plano de Ação para a Conservação de Espécies Ameaçadas de Extinção no Território Meio Norte. Ao passo que o IDEFLOR-Bio celebrou Acordo de Cooperação Técnica com o WWF-Brasil para a elaboração do PAT Xingu. Ambos os Planos e Ação contaram com a colaboração de representantes de instituições de pesquisa, da sociedade civil e do setor privado. A Coordenação do PAT Meio Norte é realizada pelos três órgãos estaduais de meio ambiente citados anteriormente.

Os objetivos do PAT Meio Norte é promover a melhoria do estado de conservação das espécies-alvo e dos habitats de cada um dos territórios, com participação e engajamento de atores locais, até o final de 2026. Ao passo que o PAT Xingu visa melhorar o estado de conservação e o conhecimento sobre as espécies ameaçadas de extinção, por meio do envolvimento de diversos atores e visando a mitigação dos impactos diretos e indiretos causados pelos principais vetores de pressão que incidem sobre as espécies alvo do PAT.

Diante do exposto, esta Carta Convite objetiva contratar um serviço de consultoria para elaborar os produtos relacionados ao plano de comunicação e produtos de divulgação previstos para os dois Planos de Ação Territoriais, o PAT Meio Norte e o PAT Xingu, no âmbito do Projeto Pró-Espécies.

2. Critérios para Habilitação de Fornecedores

- Para esta consultoria, haverá a contratação de Pessoa Jurídica especializada em elaboração de estratégia de comunicação e material de divulgação.
- O Proponente deve prever a incidência de encargos sobre a contratação. Os valores devem constar na proposta do fornecedor.
- Para participação da concorrência o fornecedor deverá apresentar junto da proposta os documentos abaixo. Serão consideradas válidas as certidões com até 90 (noventa) dias da data de emissão.
- Eventualmente, conforme necessidade do processo, pode ser solicitado por e-mail pela equipe de compras após o processo de seleção de fornecedor documentos como: Faturamento médio mensal nos últimos 12 meses carimbado e assinado pelo Contador, Declaração do Imposto de Renda PJ vigente, comprovante bancário, entre outras.

Para proponente Pessoa Jurídica (exceto MEI)

1) Orçamento contendo:

- a. Nome da empresa;
- b. CNPJ;
- c. contato do responsável pela proposta;
- d. Código de Prestação de Serviço que será informado na Nota Fiscal;
- e. Informar o local da prestação de serviço e alíquota;
- f. Orçamento deve ser enviado em formato PDF.

2) Cartão CNPJ da Empresa;

3) Inscrição Estadual e Inscrição Municipal;

4) Cópia do Ato Constitutivo (Estatuto ou Contrato Social) e última alteração - OBS: a última alteração deve conter os representantes legais e o endereço atualizado;

5) Procuração do representante, se houver;

6) Certidão Negativas de Débitos Relativos a Tributos Federais e à Dívida Ativa da União;

7) Certificado de Regularidade do FGTS;

8) No caso de isenção fiscal, encaminhar a declaração de isenção com a legislação pertinente

9) Apresentação dos currículos bem como das certidões específicas da especialidade do profissional que irá prestar o serviço.

3. Objetivo do trabalho

O objetivo desta carta-convite é a contratação de serviço para a elaboração de estratégia de comunicação e material de divulgação dos Planos de Ação para Conservação de Espécies Ameaçadas de Extinção dos Territórios Meio Norte – PAT Meio Norte e Xingu - PAT Xingu.

Os produtos a serem elaborados no âmbito desta carta-convite estão alinhados com ações previstas em ambos os planos de ação, tais como descritas a seguir: **PAT Meio Norte** (Ação 2.1 “Produzir e divulgar conteúdo sobre as espécies-alvo, a implementação das ações do PAT Meio Norte por meio de mídias sociais para o público em geral”; Ação 2.2. “Elaborar e divulgar material audiovisual educativo sobre as espécies-alvo e beneficiárias, para o público em geral (jovens, estudantes, professores, extrativistas, produtores rurais, agentes públicos, articuladores de projetos, comunidade local) no território do PAT Meio Norte, incluindo a biologia, ecologia e ameaças” e Ação 2.3 “Elaborar e divulgar ferramentas para identificação das espécies-alvo e beneficiadas do PAT MN para meio acadêmico e OEMAs”, e **PAT Xingu** (Ação 4.1. “Produzir material de divulgação das espécies alvo do PAT, incluindo manual de identificação para apoiar o trabalho de fiscalização no Território”, Ação 5.4. “Elaborar material educativo e de divulgação para a disseminação das informações levantadas para os atores locais”, 5.6. “Realizar a divulgação

do PAT para ampliar a rede de colaboradores junto às instituições locais de ensino, pesquisa e extensão”).

4. Escopo do trabalho

O escopo de trabalho para os serviços especificados nesta Carta Convite são territórios do PAT Meio Norte (Figura 1), que abrange os estados do Maranhão, Tocantins e Pará, cobrindo uma área de aproximadamente 79.363 km² e o PAT Xingu (Figura 2), que abrange os núcleos Volta Grande do Xingu e São Félix do Xingu, inseridos na região da Bacia do rio Xingu, que é considerada única no planeta por sua diversidade e dimensão.



Figura 1: Localização e delimitação do Território do PAT Meio Norte.



Figura 2: Localização do Território do Xingu, com destaque para os seus dois núcleos

O PAT Meio Norte prevê ações que visam a proteção de 12 espécies-alvo, sendo: 03 espécies da flora e 09 da fauna classificadas em diferentes categorias de ameaça de extinção, e pelo menos outras 70 espécies serão beneficiadas direta ou indiretamente. **O PAT Xingu** foi elaborado para proteger quatro espécies de flora e quatro espécies da fauna, além dos seus habitats no Território Xingu.

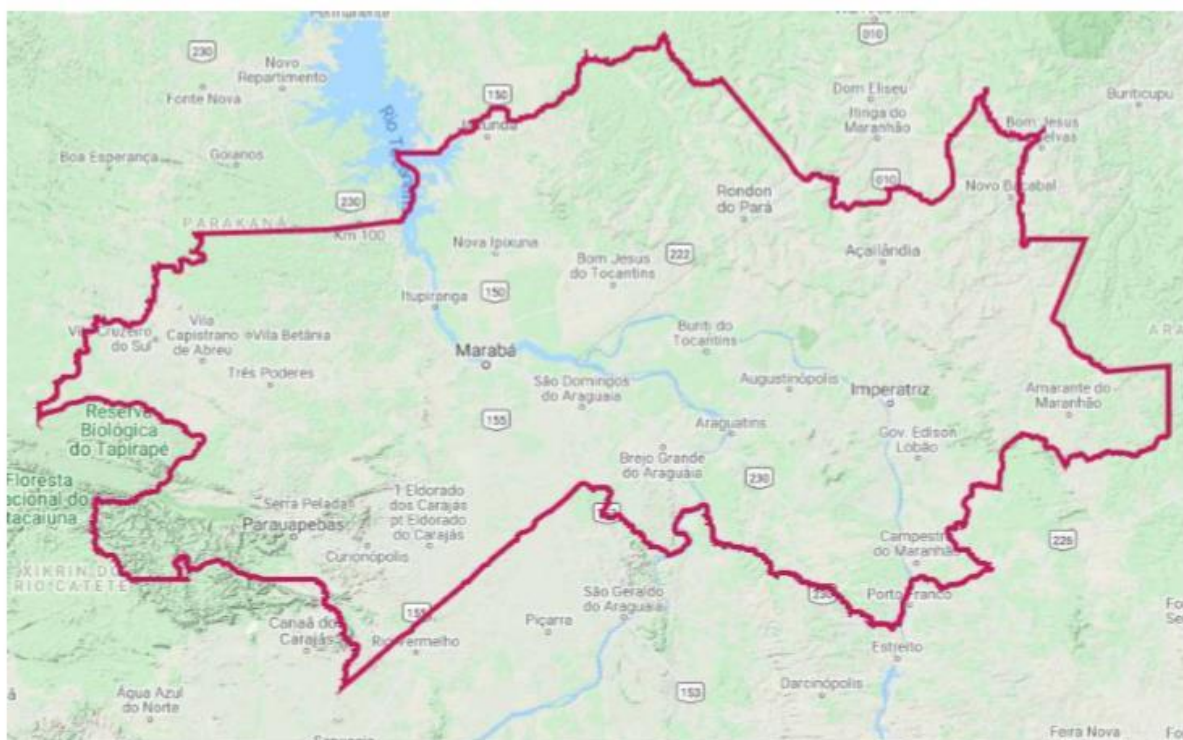
O PAT Meio Norte tem como Objetivo Geral “Promover a melhoria do estado de conservação das espécies-alvo e dos habitats do Território do PAT Meio Norte, com a participação e engajamento de atores locais, até o final de 2026”. O Plano prevê a execução de quatro Objetivos Específicos voltados aos temas de geração, comunicação e aplicação do conhecimento, capacitação e divulgação,

implementação de medidas de conservação e promoção e fortalecimento da legislação ambiental. Os objetivos específicos são:

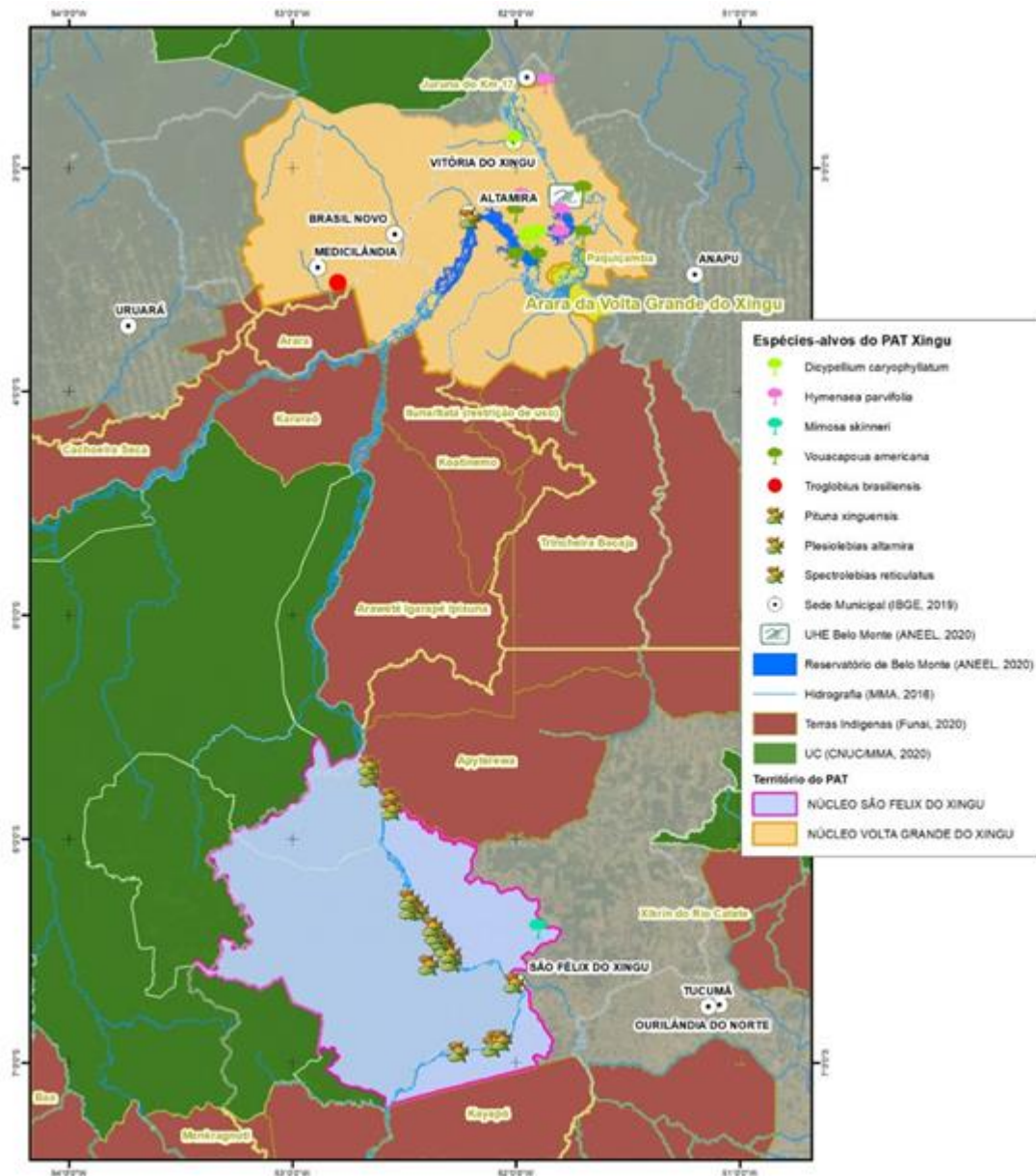
Objetivo Específico 1: Geração, comunicação e aplicação do conhecimento sobre as espécies ameaçadas de extinção e ambientes no território do PAT Meio Norte.

Objetivo Específico 2: Capacitação das partes interessadas e divulgação sobre o PAT Meio Norte e suas espécies-alvo, visando maior engajamento e integração na execução das ações.

Objetivo Específico 3: Implementação de medidas de conservação e manejo in situ, ex situ e on farm para as espécies e ambientes do PAT Meio Norte.

Objetivo Específico 4: Promoção e fortalecimento à legislação ambiental existente para conservação e monitoramento das espécies ameaçadas de extinção e seus habitats.

O **PAT Xingu** tem como objetivo “Promover a conservação das espécies alvo e do território do PAT Xingu e o engajamento dos atores locais” num prazo de cinco anos, a partir da data de publicação do mesmo. Os objetivos específicos são:

Objetivo Específico 1: Estabelecimento de estratégias para mitigar os impactos dos empreendimentos de infraestrutura, barramento e mineração sobre os habitats e populações das espécies alvo do PAT Xingu

Objetivo Específico 2: Implementação de medidas de manejo (in situ, ex situ e on farm) para as espécies do PAT e seus ambientes, agregando valor na cadeia produtiva sustentável

Objetivo Específico 3: Ampliação da conexão de fragmentos e mitigação da perda de habitat e de populações das espécies alvo para a monocultura e pecuária.

Objetivo Específico 4: Implementação de políticas públicas de fiscalização do comércio ilegal, extração seletiva e ordenamento do uso/turismo

Objetivo Específico 5: Geração, difusão e popularização do conhecimento sobre as espécies e o ambiente do Território

5. Especificações

Para a elaboração de Estratégia de Comunicação e de material de divulgação dos PAT Meio Norte e Xingu, serão consideradas a execução das seguintes atividades:

- a. Criação da logomarca do PAT Meio Norte como identidade visual e elaboração do manual de identidade;
- b. Criação da logomarca do PAT Xingu como identidade visual e elaboração do manual de identidade;
- c. Elaboração da estratégia de comunicação para o PAT Meio Norte, com linguagem adequada aos diferentes públicos;

- d. Elaboração da estratégia de comunicação para o PAT Xingu, com linguagem adequada aos diferentes públicos;
- e. Produção de narrativa sobre o PAT Meio Norte para conteúdo nas redes sociais;
- f. Produção de narrativa sobre o PAT Xingu para conteúdo nas redes sociais;
- g. Elaboração de conteúdo para as publicações para redes sociais das OEMAs (em articulação com as ASCOMs das mesmas) para divulgar as ações do PAT Meio Norte (Facebook e Instagram);
- h. Elaboração de publicações para redes sociais das OEMAs (em articulação com as ASCOMs das mesmas) para divulgar as ações do PAT Xingu (Facebook e Instagram);
- i. Elaboração de cartilhas, guias, folders, cartazes produzidos com linguagem adequada a cada público-alvo.

2. Período do trabalho

O período de trabalho será de aproximadamente 12 meses (setembro/2022 à setembro/2023). Qualquer prorrogação deste prazo deverá ser concedida e aprovada previamente, por escrito, de comum acordo entre as partes contratada e contratante, sem custo adicional ao contratante e mediante um Termo Aditivo ao contrato a ser assinado.

3. Plano de trabalho

As atividades a serem executadas com vistas ao cumprimento dos objetivos desta Carta Convite, estão sinteticamente expostas no Quadro I:

Quadro I: Atividades a serem realizadas pela contratada

Item	Atividades	Período para realização
1	Participação de reunião de alinhamento com as equipes técnicas do PAT Meio Norte e PAT Xingu (Secretaria de Estado do Meio Ambiente e Recursos Naturais do Maranhão – SEMA, Instituto de Desenvolvimento Florestal e da Biodiversidade do Estado do Pará – IDEFLOR-Bio e Instituto Natureza do Tocantins – Naturatins)	2 dias
2	Criação da logomarca e identidade visual do PAT Meio Norte	15 dias
3	Criação da logomarca e identidade visual do PAT Xingu	15 dias

4	Elaboração da Estratégia de Comunicação para os PAT Meio Norte (objetivo geral, objetivos específicos, público-alvo, mensagens-chave, apuração de atores locais, lideranças e multiplicadores, canais de comunicação, oportunidades de relacionamento e parcerias) e definição de indicadores e resultados esperados das ações propostas;	15 dias
5	Elaboração da Estratégia de Comunicação para o PAT Xingu (objetivo geral, objetivos específicos, público-alvo, mensagens-chave, apuração de atores locais, lideranças e multiplicadores, canais de comunicação, oportunidades de relacionamento e parcerias) e definição de indicadores e resultados esperados das ações propostas;	15 dias
6	Produção de narrativa sobre o PAT Meio Norte para conteúdo nas redes sociais;	Durante todo o período da consultoria
7	Produção de narrativa sobre o PAT Xingu para conteúdo nas redes sociais;	Durante todo o período da consultoria
8	Elaboração de publicações para redes sociais com a aplicação da identidade do PAT Meio Norte (Facebook e Instagram)	Durante todo o período da consultoria
9	Elaboração de publicações para redes sociais com a aplicação da identidade do PAT Xingu (Facebook e Instagram)	Durante todo o período da consultoria
10	Elaboração de cartilhas, guias, folders, cartazes produzidos com linguagem adequada a cada público-alvo	80 dias

4. Produtos esperados, cronograma de entrega

Nº do produto	Descrição dos Produtos	Prazo de Entrega (prevista)	Período de Aprovação (prevista)
1	Logomarcas vetorizadas e Manual de Identidade das logomarcas com as orientações de aplicação (elementos de identificação da marca, versão positiva, versão negativa, grid de construção, área de proteção, cores institucionais, redução de marca, uso incorreto da logomarca e aplicações da identidade visual) para os dois PAT, Meio Norte e Xingu	Até 16 dias após a data de assinatura do contrato.	Até 7 dias após a entrega do produto
2	Elaboração da Estratégia de Comunicação (objetivo geral, objetivos específicos, público-alvo, mensagens-chave, apuração de atores locais, lideranças e multiplicadores, canais de comunicação, oportunidades de relacionamento e parcerias) e definição de indicadores e resultados esperados das ações propostas para os dois PAT, Meio Norte e Xingu	Até 35 dias após a data de assinatura do contrato.	Até 7 dias após a entrega do produto
3	Documento com narrativa publicitária (storytelling) sobre o PAT Meio Norte e o PAT Xingu para conteúdo de redes sociais e orientações com direcionamentos de linguagem e mensagens-chave.	Até 60 dias após a data de assinatura do contrato.	Até 7 dias após a entrega do produto
4	Elaborar 10 publicações para redes sociais com a aplicação da identidade para cada um dos PAT, Meio Norte e Xingu (Facebook e Instagram)	Até 80 dias após a data de assinatura do contrato.	Até 7 dias após a entrega do produto
5	Elaborar 10 publicações para redes sociais com a aplicação da identidade para cada um dos PAT, Meio Norte e Xingu (Facebook e Instagram)	Até 100 dias após a data de assinatura do contrato.	Até 7 dias após a entrega do produto
6	Elaborar material de divulgação para os dois Planos de Ação. <i>PAT Meio Norte</i> (1) Uma cartilha com a linguagem adaptada ao público alvo; (2) Folder digital de divulgação do PAT Meio	Até 160 dias após a data de assinatura do contrato.	

	<p>Norte (e-book); (3) Cartaz de divulgação do PAT Meio Norte. Diagramação de publicação para impressão. Disponibilizar os arquivos abertos em InDesign.</p> <p><i>PAT Xingu</i></p> <p>(1) Folder digital de divulgação do PAT Meio Norte (e-book); (2) Cartaz de divulgação do PAT Meio Norte. Diagramação de publicação para impressão. Disponibilizar os arquivos abertos em InDesign.</p>		Até 7 dias após a entrega do produto
7	10 templates para redes sociais com a aplicação da identidade dos PAT Meio Norte e Xingu (Facebook e Instagram)	Até 180 dias após a data de assinatura do contrato.	Até 7 dias após a entrega do produto
8	<p>Elaborar material de divulgação para os dois PAT.</p> <p><i>PAT Meio Norte</i></p> <p>(1) Fichas de identificação das espécies-alvo do PAT Meio Norte (Diagramação de publicação para impressão, disponibilizar os arquivos abertos em InDesign)</p> <p><i>PAT Xingu</i></p> <p>(1) Fichas de identificação das espécies-alvo do PAT Xingu (Diagramação de publicação para impressão, disponibilizar os arquivos abertos em InDesign)</p>	Até 200 dias após a data de assinatura do contrato.	Até 7 dias após a entrega do produto

Todos os produtos devem ser validados e aprovados pela equipe técnica do projeto. A realização de modificações sugeridas deverá estar contemplada na proposta financeira, bem como no prazo de entrega definido. No contrato os produtos podem ser agrupados em Parcelas (Ex.: Parcela 1: Produto 1 e 2).

Os prazos aqui apresentados são uma referência, podendo sofrer alterações conforme a duração do processo de seleção e elaboração de contrato ou acordo entre a Contratada e equipe técnica.

5. Condições de desembolso

Parcela	Condição de desembolso	Data de pagamento (prevista)	% paga por produto
---------	------------------------	------------------------------	--------------------

1	Mediante entrega e aprovação do Produto 1 e a entrega da Nota Fiscal.	Até 15 dias após a data de aprovação do Produto e entrega de Nota Fiscal.	10%
2	Mediante entrega e aprovação dos Produtos 2 e 3, e a entrega da Nota Fiscal.	Até 15 dias após a data de aprovação do Produto e entrega de Nota Fiscal.	25%
3	Mediante entrega e aprovação dos Produtos 4 e 5, e a entrega da Nota Fiscal.	Até 15 dias após a data de aprovação do Produto e entrega de Nota Fiscal.	20%
4	Mediante entrega e aprovação do Produto 6 e a entrega da Nota Fiscal.	Até 15 dias após a data de aprovação do Produto e entrega de Nota Fiscal.	20%
5	Mediante entrega e aprovação dos Produtos 7 e 8, e a entrega da Nota Fiscal.	Até 15 dias após a data de aprovação do Produto e entrega de Nota Fiscal.	25%
Total			100%

6. Orçamento

O proponente deverá informar ao WWF-Brasil: detalhes técnicos que julgar necessários, preços com memória de cálculo detalhado (ex.: hora, valor por hora, valor por produto, etc), condições de pagamento, prazo e demais informações adicionais e/ou diferenciais que se fizerem necessárias.

Memória de cálculo por categoria

Memória de cálculo por categoria	Quantidade	Valor Unitário	Valor Total
Prestação de serviço			
Etc.			
Valor total previsto			

Memória de cálculo por Produto

Memória de cálculo por Produto	Tempo horas gastas	Valor total das horas	Insumos gastos	Valor total dos Insumos
Produto 01				
Produto 02				
Produto 03				
Produto 04				
Produto 05				
Produto ...				

A proposta de orçamento deverá contemplar todos os produtos e atividades conforme itens 7 e 8 apresentar obrigatoriamente as memórias de cálculo por categoria e por produto. As duas memórias devem ter o mesmo valor.

Sobre a proposta financeira incidirão, ainda, os encargos e impostos, que serão descontados dos valores a serem pagos.

Devido aos sérios riscos representados à saúde das pessoas pela pandemia de COVID-19, entende-se que viagens não serão possíveis nos próximos meses. Por isso, deve-se trabalhar somente com a possibilidade de reuniões remotas, sejam aquelas para o acompanhamento das atividades previstas no plano de trabalho, sejam aquelas que em tempos normais seriam necessárias para realização de oficinas.

7. Perfil do profissional a ser contratado ou Perfil da equipe a ser contratada

Profissionais com capacidade técnica e experiência em Comunicação Social, Publicidade e Propaganda, Marketing ou Jornalismo.

- Requisitos obrigatórios/eliminatórios:

Experiência em planejamento e execução de estratégias de comunicação relacionadas a questões socioambientais;

Experiência com as ferramentas de criação, direção de arte e composição de peças visuais.

- Requisitos classificatórios/desejáveis:

Conhecimento e experiência de trabalho relacionadas ao Território Meio Norte (especialmente relacionado à realidade socioambiental, estratégias para a conservação da biodiversidade);

O proponente deverá apresentar a equipe que fará a execução dos trabalhos, suas atribuições e um planejamento de tempo de dedicação de cada membro, conforme modelo abaixo:

Composição da Equipe, Atribuição de Responsabilidades e Planejamento de tempo					
Nome	Área de Especialidade	Cargo	Atividade(s)/ Responsabilidade(s) Atribuída(s)	Tempo de dedicação	
				Horas por semana	% de contribuição individual com o projeto

Total				X Horas	100%

Caso o proponente tenha interesse na participação de mais processos seletivos no âmbito do Projeto Pró-Espécies, devem ser apresentadas informações específicas, conforme Item III das Disposições Gerais desta Carta Convite.

O Projeto Pró-Espécies estimula a participação de mulheres na composição das equipes a participarem dos processos seletivos, sempre em busca de um equilíbrio de gênero nas diferentes fases de implementação do projeto.

8. Critérios de seleção

A modalidade de seleção desta contratação será a de técnica e preço.

A avaliação se dará pelas seguintes etapas:

- A. Etapa I: Análise Técnica
- B. Etapa II: Análise de Preço
- C. Etapa III: Análise Final

As condições e critérios para avaliação de cada etapa estão descritos a seguir.

A. Etapa I: Análise Técnica

Esta etapa considera o somatório dos pontos associados aos critérios técnicos definidos pela equipe técnica, garantindo a comprovação da capacidade técnica de execução do contratado **(caso não haja envio das comprovações juntamente com a proposta, o proponente pode ser desconsiderado do processo)**, observando as pontuações apresentadas no quadro abaixo.

Critério	Pontuação	Pontuação máxima
Experiência em planejamento e execução de estratégias de comunicação relacionadas a questões socioambientais	10 pontos por serviço concluído	50 pontos

Experiência com as ferramentas de criação, direção de arte e composição de peças visuais	10 pontos por projeto	30 pontos
Conhecimento e experiência de trabalho relacionadas aos Territórios Meio Norte e Xingu (especialmente relacionado à realidade socioambiental, estratégias para a conservação da biodiversidade)	05 pontos por cada experiência	20 pontos
Total		100 pontos

Será classificado para a Etapa II (Análise de Preço) os proponentes que obtiverem a pontuação mínima de 60 (sessenta) pontos do total de 100 (cem) pontos da análise técnica (Etapa I).

B. Etapa II: Análise de Preço

Os proponentes classificados na Etapa I terão as suas propostas de preço avaliadas de acordo com os critérios apresentados abaixo.

Para o cálculo da Nota da Análise de Preço ($NAP_{(i)}$) será utilizada a seguinte fórmula:

$$NAP_{(i)} = \frac{100 \times MinPP}{Ppi}$$

Onde:

- $NAP_{(i)}$ = Nota da análise de preço;
- $MinPP$ = Proposta de menor preço; e
- Ppi = Proposta de preço em avaliação.

A proposta de menor preço terá a nota 100 (cem).

C. Etapa III: Análise Final

A pontuação final ($NF_{(i)}$) será a soma da Nota da Análise Técnica (sendo a nota máxima 100 pontos) vezes 70% e da Nota da Análise de Preço (sendo a nota máxima 100 pontos) vezes 30%, totalizando 100 pontos.

Para o cálculo da Nota Final ($NF_{(i)}$) será utilizada a seguinte fórmula: $NF_{(i)} = NAT_{(i)} \times 0,7 +$

$$NAP_{(i)} \times 0,3$$

Onde:

- $NF_{(i)}$ = Nota final;

- $NAT_{(i)}$ = Nota da análise técnica;
- $NAP_{(i)}$ = Nota da análise de preço.

Será selecionado o proponente que obtiver a maior pontuação do total de 100 (cem) pontos, tendo como premissa o cumprimento de todas as exigências de documentos e comprovações solicitadas nesta Carta Convite e o orçamento disponível no projeto.

9. Avaliação

A seleção se dará única e exclusivamente pela SEMA, IDEFLOR-Bio e NATURATINS e pelo WWF-Brasil e não será admitido recurso ou impugnação neste processo seletivo por parte dos Proponentes.

Qualquer modificação, adição ou ordem de mudança a qualquer um dos requisitos ou disposições desta Carta-Convite quando da apresentação da proposta deverá ser avaliado e aprovado pelo WWF-Brasil.

O responsável pelo acompanhamento deste trabalho será informado posteriormente, no contrato.

10. Condição de Pagamento

O pagamento da primeira parcela não poderá ser superior a 30% do valor do trabalho e seguirá o plano de trabalho apresentado no item 6. Não serão realizados pagamentos sem entrega e aprovação de produtos pela equipe técnica do WWF-Brasil e SEMA, IDEFLOR-Bio e NATURATINS.

A quitação dos valores das parcelas ocorrerá em até 15 dias após o cumprimento do recebimento da Nota Fiscal. A Nota Fiscal será solicitada em momento posterior à aprovação formal dos produtos, por parte da equipe técnica do WWF-Brasil.

11. Sigilo e Confidencialidade

O Proponente, uma vez selecionado e contratado, deverá garantir a segurança de toda e qualquer informação de natureza institucional ou pessoal da Contratante e se compromete a não divulgá-las ou fornecê-las a terceiros desde o momento de seleção até todo o curso da prestação dos serviços, a menos que autorizado formalmente e por escrito para tal. Tal obrigação estender-se-á após findo o prazo de vigência do Contrato, conforme cláusula a constar neste instrumento.

12. Finalização

O WWF-Brasil se reserva o direito de finalizar em qualquer momento o presente processo de seleção.

13. Disposições Gerais

- I. É de exclusiva responsabilidade do proponente acompanhar os canais oficiais de comunicação deste processo, inclusive para ciência de possíveis alterações, prorrogação de prazos, bem como de divulgação do resultado;
- II. Ao final do processo, todos os proponentes serão comunicados por e-mail sobre o resultado da seleção, sendo selecionados ou não.
- III. Caso haja participação ou interesse do proponente em outros processos seletivos ou já esteja contratado para execução de serviços no âmbito do Projeto Pró-Espécies:
 - o Deve ser informado na Proposta Técnica em quais outros processos a proponente tem interesse em concorrer, está concorrendo ou já foi contratada;
 - o Devem ser apresentados na Proposta Técnica equipes e tempo de dedicação compatíveis com o escopo da presente consultoria e de eventuais outras.
- IV. As despesas de elaboração de propostas são de responsabilidade exclusiva do proponente;
- V. Quanto aos questionamentos, a todos os participantes serão dadas as informações pertinentes ao processo, seguindo Seção 21 desta Carta Convite;
- VI. Não serão permitidas subcontratações para execução deste trabalho, salvo se expressamente indicado pelo Proponente na proposta e de forma justificada, além de igualmente expressamente autorizado pelo WWF-Brasil.
- VII. Para execução de Consultorias que envolvem atividades técnicas e intelectuais não serão aceitos fornecedores qualificados como **Microempreendedor Individual - MEI**. Considera-se MEI o empresário individual que se enquadre na definição da Lei número 10.406 de 10 de janeiro de 2002 e Lei Complementar número 123 de 14 de dezembro de 2006. As atividades permitidas na categoria MEI se encontram disponíveis em: <http://www.portaldoempreendedor.gov.br/temas/quero-ser/formalize-se/atividadespermitidas>
- VIII. O WWF-Brasil se reserva do direito de alterar ou cancelar este processo seletivo a qualquer momento;
- IX. O Proponente deve prever a incidência de encargos sobre a contratação. Os valores devem constar na proposta do fornecedor;
- X. Ao responder a Carta Convite o Proponente consente em ceder ao WWF-Brasil os dados pessoais as informações necessárias para a assinatura e para garantir a divulgação e transparência ao processo. Ao participar desta seleção apresentando proposta comercial, o Proponente DECLARA que os dados pessoais informados são verídicos e foram legitimamente coletados pelo WWF-Brasil para fins pré-contratuais e serão tratados no âmbito do Processo de Compras do WWF-Brasil – o tratamento de dados

personais o que abrange quaisquer operações que se referem à coleta, produção, recepção, classificação, utilização, acesso, reprodução, processamento, armazenamento, eliminação, avaliação ou controle da informação, modificação, comunicação, transferência ou extração de dados pessoais se dará pelo prazo máximo de 10 (dez) anos. O WWF-Brasil se compromete a adotar as medidas necessárias para assegurar os direitos e princípios previstos nas leis de proteção de dados pessoais. A qualquer tempo, o Proponente poderá solicitar ao WWF-Brasil a retificação, a alteração, bem como a exclusão de seus dados pessoais do banco de dados, sem qualquer ônus, observando, entretanto, que a exclusão de dados pessoais pode não ser feita de imediato, considerando que o WWF-Brasil pode estar obrigado a cumprir com a legislação aplicável. O Proponente também CONSENTE que os dados pessoais recolhidos no presente instrumento poderão ser processados e armazenados em meio físico e digital. O WWF-Brasil é a instituição responsável pelo tratamento dos dados pessoais, os quais serão tratados de forma sigilosa e utilizados, exclusivamente, para os fins descritos na Política de Compras do WWF-Brasil, podendo, ainda, ser transferidos a terceiros para o cumprimento deste fim, inclusive aqueles decorrentes de obrigações legais e transparência do processo de seleção. O Proponente também CONSENTE livre e expressamente, conforme assinatura na proposta a ser apresentada, que, em determinados tipos de tratamento, os dados pessoais podem envolver a sua transferência para os Beneficiários do Projeto Pró-espécies, para o Fundo Brasileiro para a Biodiversidade (Funbio), para o Ministério do Meio Ambiente (MMA) e para fora do Brasil em razão da Rede WWF Internacional e do *Global Environmet Facility Trust Fund* (GEF), caso no qual o WWF-Brasil compromete-se em assegurar o cumprimento de disposições legais aplicáveis, especialmente quanto à determinação da adequabilidade de tal país no tocante à proteção de dados pessoais e aos requisitos aplicáveis a tais transferências;

- XI. Prezando pela transparência dos Processos de Seleção do Pró-Espécies, os resultados do Processo Seletivo serão disponibilizados na página da chamada do Site do projeto. Ao responder a Carta Convite o Proponente consente a divulgação de informações como valor da proposta financeira e nome da empresa proponente;
- XII. A proposta deverá indicar, se houver, a existência de qualquer potencial Conflito de Interesse com colaboradores do WWF-Brasil, familiares ou terceiros a ele vinculados, em conformidade com o Código de Conduta do WWF-Brasil (disponível em: https://www.wwf.org.br/wwf_brasil/organizacao/codigo_de_conduta_do_wwf_brasil/);
- XIII. Para efeitos de assinatura do Contrato, o Proponente declara estar ciente de que deverá assegurar-se de riscos profissionais, durante o período de duração deste

trabalho/serviço, exonerando o WWF-Brasil de qualquer percalço que lhe ocorra no cumprimento das atividades do dito contrato;

- XIV. O WWF-Brasil não aceitará, em hipótese alguma, futuras alegações de omissão, na proposta, de serviços necessários à execução do instrumento contratual, ou de inexatidão relativamente à quantidade contratada, com o objetivo de alterar o preço proposto na proposta aprovada; e
- XV. O proponente não será elegível a participar da seleção caso esteja em processo de falência, recuperação judicial, dissolução, concurso de credores ou liquidação da Pessoa Jurídica.
- XVI. Uma vez que a finalização do processo de seleção não implica na garantia de contratação, somente após a assinatura formal do contrato entre o proponente selecionado e o WWF-Brasil os serviços previstos por esta Carta Convite poderão ser iniciados.

14. Condições para assinatura do contrato

- 1) A efetivação da contratação pelo WWF-Brasil está condicionada à aprovação do processo e seleção pelo Funbio.
- 2) Ter sido selecionado pelos “Critérios de Seleção”, conforme descrito nesta Seção, Etapas I, II e III; e
- 3) Ter apresentado toda a documentação necessária, conforme Seção 2 e as comprovações solicitadas na Seção 11 desta Carta Convite.

15. Prazo de entrega da proposta

A Proponente deve enviar sua proposta, considerando os itens e condições acima **até o dia 09/09/2022.**

16. Prazo de seleção

O prazo previsto para finalização do processo de seleção é de aproximadamente um mês, podendo este ser prorrogado pelo WWF-Brasil. Caso haja reabertura de processo, todos os participantes serão comunicados.

17. Contato para envio da proposta ao WWF-Brasil e demais questionamentos

A proposta deve ser enviada em dois arquivos – Proposta Técnica (que deve vir sem valores e preço) e Proposta Financeira (que deve conter o orçamento detalhado) – para os e-mails

compras@wwf.org.br e proespecies@wwf.org.br com o seguinte assunto: [Pró-Espécies] Proposta Carta Convite :: SC043859. Só serão consideradas no processo de seleção as propostas que apresentarem este assunto. A proposta deverá ser apresentada preferencialmente em papel timbrado, com indicação do nome do responsável pela Proposta e contatos (e-mail e telefone).

Dúvidas podem ser enviadas até o dia **05/09/2022** para os e-mails: compras@wwf.org.br e proespecies@wwf.org.br com o seguinte assunto: [Pró-Espécies] Dúvida Carta Convite :: SC043859. Todos os questionamentos serão respondidos em um documento único de perguntas e respostas e divulgado como anexo na página da chamada no dia **06/09/2022**. Caso a atualização não aconteça, não houve questionamentos.



MINISTÉRIO DO
MEIO AMBIENTE