



CARTA CONVITE

----- PRORROGAÇÃO DE PRAZO -----

Brasília - DF, 17 de novembro de 2020.

Prezado (a),

Solicitamos a gentileza de apresentar proposta de prestação de serviço de consultoria individual para **realização de manejo de sementes e produção de mudas de espécies endêmicas e ameaçadas de extinção no Horto Florestal Santos Lima (HCFSL), em Santa Maria Madalena (RJ)** com a finalidade de implantar o Plano de Ação Nacional para a Conservação da Flora Endêmica Ameaçada de Extinção do Estado do Rio de Janeiro (PAN da Flora Endêmica do ERJ) no âmbito do Projeto “GEF Pró-Espécies: Estratégia Nacional para a Conservação de Espécies Ameaçadas.

1. Contextualização e justificativa do trabalho

No sentido de minimizar os impactos sobre as espécies ameaçadas, especialmente sobre aquelas que não estão contempladas por instrumentos de conservação existentes, o Ministério do Meio Ambiente, em colaboração com suas agências vinculadas e organizações parceiras, desenvolveu o Projeto “GEF Pró-Espécies: Estratégia Nacional para a Conservação de Espécies Ameaçadas” (Projeto GEF-Pró-Espécies), que busca alocar recursos ao Programa Pró-Espécies para adotar ações de prevenção, conservação, manejo e gestão que possam minimizar as ameaças e o risco de extinção de espécies. A expectativa é que, até 2022, sejam tomadas medidas para proteção de todas as espécies ameaçadas do país, em especial para as 290 que estão em situação mais crítica, visando o envolvimento de 13 estados brasileiros.

O Projeto Pró-Espécies é coordenado pelo Governo Federal por meio do Ministério do Meio Ambiente (MMA) e financiado pelo Global Environment Facility – GEF (www.thegef.org). A agência implementadora do projeto é o Fundo Brasileiro para a Biodiversidade (Funbio) e o WWF-Brasil foi selecionado para atuar como a agência executora do Projeto Pró-Espécies, sendo, portanto, o responsável pela execução técnica e financeira dos recursos do Projeto, integrando União, estados e

municípios na implementação de políticas públicas em pelo menos 12 áreas-chave para conservação de espécies ameaçadas de extinção, totalizando 9 milhões de hectares.

O Estado do Rio de Janeiro (ERJ), por meio da Secretaria de Estado do Ambiente e Sustentabilidade (SEAS), é beneficiário do projeto e busca implementar o Plano de Ação Nacional da Flora Endêmica Ameaçada de Extinção do Estado do Rio de Janeiro (PAN da Flora Endêmica do ERJ), reconhecido e aprovado pela Resolução SEAS nº 21 de 19 de junho de 2019. O PAN da Flora Endêmica do ERJ visa melhorar o estado de conservação e conhecimento sobre as espécies ameaçadas de extinção (Resolução CONEMA nº 80 de 24 de maio de 2018), por meio da conectividade entre remanescentes florestais, envolvendo diversos atores sociais e mitigando impactos diretos e indiretos causados pelos principais vetores de pressão que incidem sobre a flora até o ano de 2022.

Diante disso, esta Carta Convite objetiva contratar um profissional para fomentar a produção em hortos e viveiros das espécies ameaçadas com foco no paisagismo e projetos de restauração através do manejo de sementes e da produção de mudas de espécies endêmicas e ameaçadas de extinção.

2. Critérios para Habilitação de Fornecedores

Esta consultoria deverá ser do tipo **Pessoa Física**.

O Proponente deve prever a incidência de encargos sobre a contratação. Os valores devem constar na proposta do fornecedor.

Para participação da concorrência o fornecedor deverá apresentar junto da proposta os documentos abaixo. Serão consideradas válidas as certidões com até 90 (noventa) dias da data de emissão.

Eventualmente, conforme necessidade do processo, pode ser solicitado por e-mail pela equipe de compras após o processo de seleção de fornecedor outros documentos necessários.

1) Orçamento contendo:

- a. Nome do Prestador de Serviços;
- b. CPF;
- c. Contato do responsável pela proposta;
- d. Informar o local da prestação de serviço;
- e. Conta Bancária (a CONTA BANCÁRIA precisa, NECESSARIAMENTE, estar em nome do proponente).
- f. Orçamento deve ser enviado em formato PDF.

2) Comprovante de Endereço Completo;

3) Documento Oficial de Identificação Pessoal (RG, CPF, CNH, Passaporte ou Carteira de Trabalho;

Currículo profissional, com enfoque nas habilidades e experiências prévias que correspondam ao perfil desejado na Carta Convite (solicitado na seção 11 abaixo).

3. Objetivo do trabalho

O objetivo desta Carta Convite é a contratação de serviço de consultoria individual para realização de manejo de sementes e produção de mudas de espécies endêmicas e ameaçadas de extinção no Horto Florestal Santos Lima (HCFSL), em Santa Maria Madalena (RJ), com a finalidade de implantar o Plano de Ação Nacional para a Conservação da Flora Endêmica Ameaçada de Extinção do Estado do Rio de Janeiro (PAN da Flora Endêmica do ERJ) no âmbito do Projeto “GEF Pró-Espécies: Estratégia Nacional para a Conservação de Espécies Ameaçadas..

4. Escopo do trabalho

O escopo geográfico de trabalho para os serviços especificados nesta Carta Convite é o Território Rio de Janeiro (figura 1) e Território Vale do Paraíba (figura 2), definidos no âmbito do Projeto Pró-Espécies ambos localizados na porção sudeste do Brasil. O Território Rio de Janeiro abrange 3 municípios (Maricá, Saquarema e Rio de Janeiro) e totaliza uma área de 5.349,52 hectares. Já o Território Vale do Paraíba abrange 14 municípios (Bom Jardim, Cordeiro, Itacoara, Macuco, Santa Maria Madalena, São Sebastião do Alto, Sapucaia, Trajano e Três Rios), sendo 5 de Minas Gerais, e totaliza uma área de 209.688,77 hectares. Tais territórios estão no bioma Mata Atlântica e abrangem as fitofisionomias características deste bioma. O trabalho ocorrerá somente dentro dos municípios do estado do Rio de Janeiro inseridos nos territórios.

Figura 3.1. Território Rio de Janeiro do Projeto “Pró-Espécies”.



Figura 3.2. Território Vale do Paraíba do Projeto “Pró-Espécies”.



Na etapa de planejamento do Projeto Pró-Espécies, foram identificadas 11 espécies da flora (tabela 1) criticamente ameaçadas de extinção sem estratégias de conservação (CR lacuna), sendo três no Território Rio de Janeiro e oito no Território Vale do Paraíba, que são beneficiadas no PAN da Flora Endêmica do ERJ.

Tabela 1. Lista de espécies da flora classificadas como CR Lacuna nos Territórios Rio de Janeiro e Vale do Paraíba no Projeto Pró-Espécies.

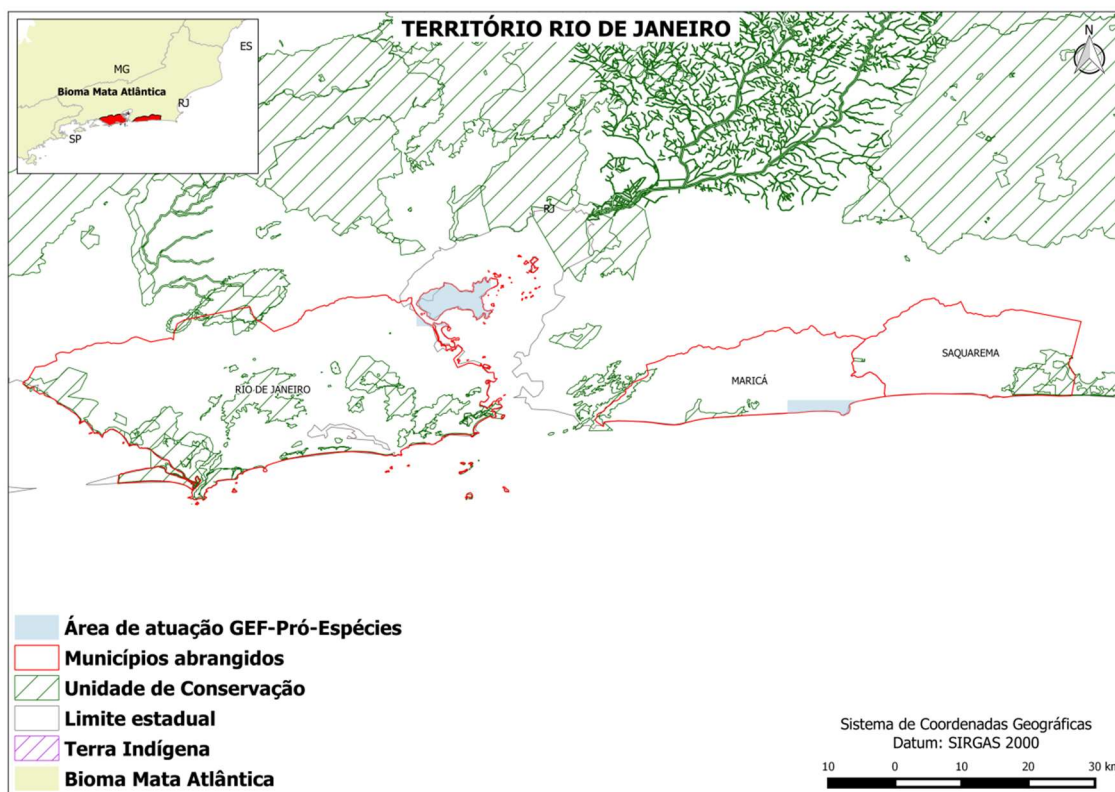
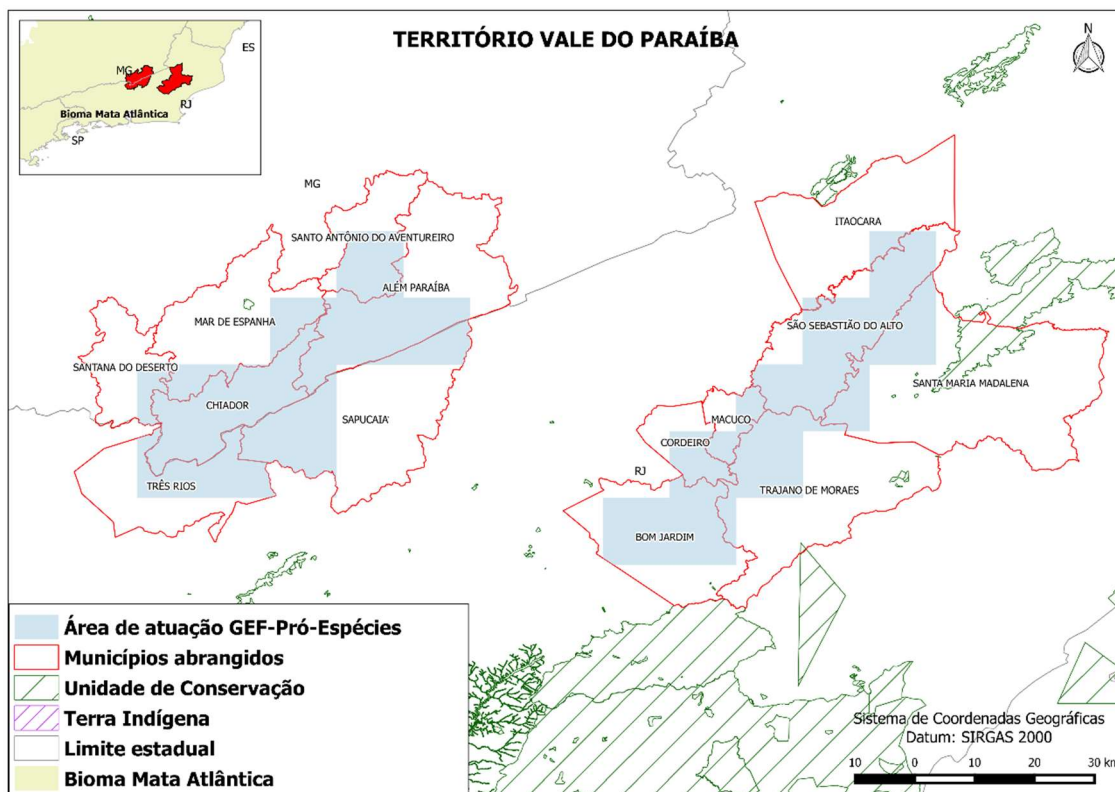
Família	Espécie (Simplificado)	Território
Apocynaceae	<i>Gonolobus dorothyanus</i>	Rio de Janeiro
Fabaceae	<i>Inga enterolobioides</i>	Rio de Janeiro
Oleaceae	<i>Chionanthus fluminensis</i>	Rio de Janeiro
Ericaceae	<i>Gaylussacia pruinosa</i>	Vale do Paraíba
Hymenophyllaceae	<i>Hymenophyllum sampaioanum</i>	Vale do Paraíba
Lycopodiaceae	<i>Phlegmariurus hemleri</i>	Vale do Paraíba
Orchidaceae	<i>Alatiglossum croesus</i>	Vale do Paraíba
Orobanchaceae	<i>Magdalenaea limae</i>	Vale do Paraíba
Podostemaceae	<i>Podostemum saldanhanum</i>	Vale do Paraíba
Polypodiaceae	<i>Pecluma imbeana</i>	Vale do Paraíba
Pteridaceae	<i>Pteris limae</i>	Vale do Paraíba

5. Especificações

4.1. O PAN da Flora Endêmica do ERJ está sob coordenação da equipe da Superintendência de Conservação Ambiental (SUPCON), da Subsecretaria de Conservação da Biodiversidade e Clima (SUBCON), da SEAS.

4.2. O projeto conta com a parceria do Instituto Estadual do Ambiente (INEA) e Centro Nacional de Conservação da Flora (CNC Flora) do Jardim Botânico do Rio de Janeiro (JBRJ).

4.3. As ações do PAN que serão alvo deste projeto já foram determinadas pela equipe da SEAS.

4.3. O consultor deverá realizar reuniões periódicas com a equipe da SUPCON/SUBCON/SEAS, e com os demais parceiros, incluídos MMA e WWF-Brasil, sempre que necessário.

4.4 O consultor deverá residir no município de **Santa Maria Madalena (RJ) ou em municípios próximos** durante vigência do contrato.

4.5 O consultor deverá ter disponibilidade para viagens pelo estado do Rio de Janeiro e outras localidades conforme necessário. No entanto, a pandemia da Covid-19 e as consequentes medidas sanitárias de contenção do vírus (isolamento social e *lockdown*, por exemplo) poderão impactar o planejamento das viagens e atividades presenciais.

4.6 Caberá ao profissional selecionado por meio desta Carta Convite, atuar no manejo de sementes e produção de mudas de espécies endêmicas e ameaçadas de extinção no **Horto Florestal Santos Lima (HCFSL), em Santa Maria Madalena (RJ)**, sempre como alvo principal as 11 espécies CR lacuna. Todavia, como alvo secundário, estarão as espécies da Lista Oficial de Espécies Endêmicas Ameaçadas de Extinção da Flora do Estado do Rio de Janeiro (Res. CONEMA nº 80/2018). O trabalho será executado essencialmente em hortos e viveiros administrados pelo Instituto Estadual do Ambiente (INEA).

6. Período de trabalho

O período da consultoria será de 300 dias (período estimado de 12/2020 a 09/2021). Qualquer prorrogação deste prazo deverá ser concedida e aprovada previamente, por escrito, de comum acordo entre as partes contratada e contratante, sem custo adicional ao contratante e mediante um Termo Aditivo ao contrato a ser assinado.

7. Plano de trabalho

Item	Atividades	Período de Realização
1	Participar de reunião com a equipe técnica da SEAS e WWF-Brasil e outras instituições parceiras para alinhamento do Plano de Trabalho	1 dia
2	Levantamento das informações sobre estrutura, equipe e equipamentos do Horto Florestal Santos Lima (Santa Maria Madalena, RJ), junto à equipe do INEA; e elaboração, de forma participativa e colaborativa, do Protocolo de Manejo de Sementes e Produção de Mudanças com: formulários para teste de germinação; modelo de acompanhamento da integridade física das sementes; planilha de controle de entrada e saída de sementes e mudas em estoque; e analisar os tipos de insumos necessários para a produção das mudas.	30 dias
3	Etapa 1 de Manejo de Sementes e Produção de Mudanças, com: <ul style="list-style-type: none"> - Avaliação da integridade física das sementes e mudas em estoque, incluindo verificação da ocorrência de doenças e pragas; - Controle de entrada e saída de sementes e mudas em estoque; - Montagem, acompanhamento e análise dos testes de germinação e formação de lotes, entre outros procedimentos relacionados à verificação da qualidade e organização do manejo de sementes; e - Acompanhamento das sementes na sementeira e transferência das mudas para os recipientes definitivos, caso necessário. 	50 dias

4	<p>Etapa 2 de Manejo de Sementes e Produção de Mudas, com:</p> <ul style="list-style-type: none"> - Avaliação da integridade física das sementes e mudas em estoque, incluindo verificação da ocorrência de doenças e pragas; - Controle de entrada e saída de sementes e mudas em estoque; - Montagem, acompanhamento e análise dos testes de germinação e formação de lotes, entre outros procedimentos relacionados à verificação da qualidade e organização do manejo de sementes; e - Acompanhamento das sementes na sementeira e transferência das mudas para os recipientes definitivos, caso necessário. 	50 dias
5	Elaboração de diagnóstico das sementes manejadas e das mudas produzidas nas Etapas 1 e 2 (atividades 3 e 4).	20 dias
6	<p>Etapa 3 de Manejo de Sementes e Produção de Mudas, com:</p> <ul style="list-style-type: none"> - Avaliação da integridade física das sementes e mudas em estoque, incluindo verificação da ocorrência de doenças e pragas; - Controle de entrada e saída de sementes e mudas em estoque; - Montagem, acompanhamento e análise dos testes de germinação e formação de lotes, entre outros procedimentos relacionados à verificação da qualidade e organização do manejo de sementes; e - Acompanhamento das sementes na sementeira e transferência das mudas para os recipientes definitivos, caso necessário. 	50 dias
7	<p>Etapa 4 de Manejo de Sementes e Produção de Mudas, com:</p> <ul style="list-style-type: none"> - Avaliação da integridade física das sementes e mudas em estoque, incluindo verificação da ocorrência de doenças e pragas; - Controle de entrada e saída de sementes e mudas em estoque; - Montagem, acompanhamento e análise dos testes de germinação e formação de lotes, entre outros procedimentos relacionados à verificação da qualidade e organização do manejo de sementes; e - Acompanhamento das sementes na sementeira e transferência das mudas para os recipientes definitivos, caso necessário. 	50 dias
8	Elaboração de diagnóstico das sementes manejadas e das mudas produzidas nas Etapas 3 e 4 (atividades 6 e 7).	35 dias
9	Elaboração de Manual de Produção de Mudas para Espécies endêmicas e ameaçadas de extinção do estado do Rio de Janeiro.	50 dias

8. Produtos esperados e cronograma de entrega

Item	Produtos	Período de Realização
1	Plano de trabalho detalhado com cronograma.	Até 10 dias após a data de assinatura do contrato.
2	Relatório com as informações do Horto Florestal Santos Lima e, em anexo, o protocolo de Manejo de Sementes e Produção de Mudas, com: formulários para teste de germinação; modelo de acompanhamento da integridade física das sementes; planilha de controle de entrada e saída de sementes e mudas em estoque; e lista dos insumos necessários para a produção das mudas.	Até 30 dias após a data de assinatura do contrato.
3	Relatório da Etapa 1 de Manejo de Sementes e Produção de Mudas com: sementes manejadas (quantidades, espécies, tipo de beneficiamento) e mudas produzidas (tipo de semeadura, data de semeadura, data de emergência das plântulas e outras informações).	Até 80 dias após a data de assinatura do contrato.
4	Relatório da Etapa 2 de Manejo de Sementes e Produção de Mudas, com: sementes manejadas (quantidades, espécies, tipo de beneficiamento) e mudas produzidas (tipo de semeadura, data de semeadura, data de emergência das plântulas e outras informações).	Até 130 dias após a data de assinatura do contrato.
5	Relatório com Diagnóstico das sementes manejadas e das mudas produzidas nas Etapas 1 e 2.	Até 150 dias após a data de assinatura do contrato.
6	Relatório da Etapa 3 de Manejo de Sementes e Produção de Mudas, com: sementes manejadas (quantidades, espécies, tipo de beneficiamento) e mudas produzidas (tipo de semeadura, data de semeadura, data de emergência das plântulas e outras informações).	Até 200 dias após a data de assinatura do contrato.
7	Relatório da Etapa 4 de Manejo de Sementes e Produção de Mudas, com: sementes manejadas (quantidades, espécies, tipo de beneficiamento) e mudas produzidas (tipo de semeadura, data de semeadura, data de emergência das plântulas e outras informações).	Até 250 dias após a data de assinatura do contrato.
8	Relatório com Diagnóstico das sementes manejadas e das mudas produzidas nas Etapas 3 e 4.	Até 270 dias após a data de assinatura do contrato.
9	Manual de Produção de Mudas para Espécies endêmicas e ameaçadas de extinção do estado do Rio de Janeiro.	Até 300 dias após a data de assinatura do contrato.

Todos os produtos devem ser validados e aprovados pela coordenação do projeto. Os produtos devem ser entregues em formato .doc e PDF. A realização de modificações sugeridas pela coordenação deverá estar contemplada na proposta de preço, bem como no prazo de entrega definido.

9. Condições de desembolso

Item	Condição de desembolso	Data de pagamento (prevista)	% paga por produto
1	Mediante assinatura do contrato, entrega e aprovação do Produto 1 e entrega do Recibo de Pagamento Autônomo	Sempre no 25º dia do mês, após aprovação do Produto e entrega do Recibo de Pagamento Autônomo	10%
2	Mediante entrega e aprovação do Produto 2 e 3 e entrega do Recibo de Pagamento Autônomo	Sempre no 25º dia do mês, após aprovação dos Produtos e entrega do Recibo de Pagamento Autônomo	20%
3	Mediante entrega e aprovação do Produto 4 e 5 e entrega do Recibo de Pagamento Autônomo	Sempre no 25º dia do mês, após aprovação dos Produtos e entrega do Recibo de Pagamento Autônomo	20%
5	Mediante entrega e aprovação do Produto 6 e 7 e entrega do Recibo de Pagamento Autônomo	Sempre no 25º dia do mês, após aprovação dos Produtos e entrega do Recibo de Pagamento Autônomo	20%
6	Mediante entrega e aprovação do Produto 8 e 9 e entrega do Recibo de Pagamento Autônomo	Sempre no 25º dia do mês, após aprovação dos Produtos e entrega do Recibo de Pagamento Autônomo	30%
Total			100%

10. Orçamento

O proponente deverá informar ao WWF-Brasil: detalhes técnicos que julgar necessários, preços com memória de cálculo detalhado (ex.: hora, valor por hora, valor por produto, etc), condições de pagamento, prazo e demais informações adicionais e/ou diferenciais que se fizerem necessárias.

Memória de cálculo por categoria

Memória de cálculo por categoria	Quantidade	Valor Unitário	Valor Total
Prestação de serviço			
Viagens		-	-
Diárias		-	-
Etc.			
Valor total previsto			

Memória de cálculo por Produto

Memória de cálculo por Produto	Tempo horas gastas	Valor total das horas	Insumos gastos	Valor total dos Insumos
Produto 01				
Produto 02				
Produto 03				
Produto 04				
Produto 05				
Produto ...				

A proposta de preço deverá contemplar o valor de passagens e diárias a serem utilizadas para reuniões com parceiros, visitas técnicas aos diferentes territórios do projeto e outras viagens necessárias para conclusão dos produtos. Todos os custos de transporte, alojamento e alimentação para realização de atividades pertinentes ao projeto deverão correr por parte da Consultoria e constar na proposta a ser apresentada.

A proposta de orçamento deverá contemplar todos os produtos e atividades conforme itens 7 e 8 apresentar obrigatoriamente as memórias de cálculo por categoria e por produto. As duas memórias devem ter o mesmo valor.

Sobre a proposta financeira incidirão, ainda, os encargos e impostos, que serão descontados dos valores a serem pagos.

Devido aos sérios riscos representados à saúde das pessoas pela pandemia de COVID-19, entende-se que viagens devem ser evitadas ao máximo nos próximos meses. Deve-se trabalhar com a possibilidade de reuniões remotas, sejam aquelas para o acompanhamento das atividades previstas no plano de trabalho, sejam aquelas que em tempos normais seriam necessárias para realização de oficinas. Para as atividades que ocorrerão em campo, havendo assim necessidade de viagem, o consultor deve adotar as medidas de prevenção e segurança necessárias tais como uso de máscara, distanciamento social, higienização de mãos e superfícies de contato e utilização de álcool 70 (Mais informações do Ministério da Saúde e Organização Mundial da Saúde - OMS estão disponíveis em: <https://coronavirus.saude.gov.br/> e <https://sbpt.org.br/portal/covid-19-oms/>)

11. Perfil do profissional

O proponente deve apresentar:

- a) **Formação obrigatória:** Curso Superior (Graduação) Completo em Ciências Biológicas (Biologia ou História Natural) ou/e áreas afins (Ecologia, Ciências Agrárias, Ambientais e Florestais) com trabalho de conclusão de curso nos temas: Biologia de Sementes ou/e Mudanças, conservação, análise, fisiologia e/ou ecologia de sementes ou temas correlatos.

- b) **Formação complementar desejável:** Pós-Graduação *Lato Sensu* e/ou *Stricto Sensu* - Mestrado em Botânica ou áreas afins (Biologia, Biologia Vegetal, Biodiversidade, Ecologia, Ciências Agrárias, Ambientais, Biológicas e Florestais) e/ou Doutorado em Botânica ou áreas afins (Biologia, Biologia Vegetal, Biodiversidade, Ecologia, Ciências Agrárias, Ambientais, Biológicas e Florestais) com trabalho de conclusão de curso nos temas: Biologia de Sementes ou/e Mudanças, análise, conservação fisiologia e/ou ecologia de sementes ou temas correlatos.
- c) **Experiências obrigatórias de trabalho comprovada e/ou estudos relacionados:** manejo e germinação de sementes, manutenção de banco de sementes e produção de mudas florestais.
- d) **Conhecimento desejável em:** Conhecimentos de informática, especialmente Microsoft Excel (nível intermediário), Word e PowerPoint, e produção de material didático.

O Projeto Pró-Espécies estimula a participação de mulheres na composição das equipes a participarem dos processos seletivos, sempre em busca de um equilíbrio de gênero nas diferentes fases de implementação do projeto.

12. Critérios de seleção

A modalidade de seleção desta contratação será a de técnica e preço. As propostas serão avaliadas com base nos critérios a seguir:

- A. Etapa I: Análise Técnica
- B. Etapa II: Análise de Preço
- C. Etapa III: Análise Final

As condições e critérios para avaliação de cada etapa estão descritos a seguir.

A. Etapa I: Análise Técnica

Esta etapa considera o somatório dos pontos associados aos critérios técnicos definidos pela equipe técnica, garantindo a comprovação da capacidade técnica de execução do contratado (**caso não haja envio das comprovações juntamente com a proposta, o proponente pode ser desconsiderado do processo**), observando as pontuações apresentadas no quadro abaixo.

Serão consideradas somente formação e experiência nas áreas afins conforme definido no item anterior. Para comprovar o perfil do profissional devem ser enviadas comprovações (diplomas, certificados, contratos de trabalho, etc.).

Critério	Pontuação máxima
Formação e experiência do(a) proponente	95
Proposta técnica propriamente dita	05
Total	100

1. Formação e experiência do(a) proponente

Serão consideradas somente formação e experiência nas áreas afins conforme definido no item anterior (Perfil do Profissional). Para comprovar o perfil do profissional devem ser enviadas comprovações (diplomas, certificados, contratos de trabalho etc.).

Critério	Pontuação	Pontuação máxima
Formação acadêmica de maior grau em Ciências Biológicas ou áreas afins (Só serão contabilizados os certificados/declarações diferentes daqueles referentes à formação obrigatória)	Pós-graduação lato sensu: 4 Mestrado: 6 Doutorado: 8 Pós-doutorado: 10 pontos	10
Experiência profissional em Manejo e Germinação de Sementes e manutenção de banco de sementes	06 pontos por ano comprovado	24
Participação em Projetos de Pesquisa com Manejo de Sementes	06 pontos por ano comprovado	24
Publicações técnico científicas na área de sementes e/ou mudas (resumo, artigo científico, capítulo de livro, livro, entre outros)	01 ponto por resumo; 02 pontos por artigo; 03 pontos por capítulo de livro; 04 pontos por livro completo	09
Experiência profissional em Produção de Mudas	03 pontos por ano comprovado	12
Participação em Projetos de Pesquisa com Produção de Mudas	02 pontos por ano comprovado	08
Consultoria em Manejo Florestal	02 pontos por ano comprovado	04
Produção de material didático e/ou livro	02 pontos por publicação	04
Total		95 pontos

2. Proposta técnica propriamente dita

Será avaliada a forma, organização e conteúdo da Proposta Técnica apresentada, que deverá conter a descrição da metodologia que será utilizada para a execução da consultoria.

Será classificado para a Etapa II (Análise de Preço) os proponentes que apresentarem os requisitos obrigatórios informados na Seção 11 desta carta convite e obtiverem a pontuação mínima de 50 (cinquenta) pontos do total de 100 (cem) pontos da análise técnica (Etapa I).

B. Etapa II: Análise de Preço

Os proponentes classificados na Etapa I terão as suas propostas de preço avaliadas de acordo com os critérios apresentados abaixo.

Para o cálculo da Nota da Análise de Preço ($NAP_{(i)}$) será utilizada a seguinte fórmula:

$$NAP_{(i)} = \frac{100 \times MinPP}{Ppi}$$

Onde:

- $NAP_{(i)}$ = Nota da análise de preço;
- $MinPP$ = Proposta de menor preço; e
- Ppi = Proposta de preço em avaliação.

A proposta de menor preço terá a nota 100 (cem).

C. Etapa III: Análise Final

A pontuação final ($NF_{(i)}$) será a soma da Nota da Análise Técnica (sendo a nota máxima 100 pontos) vezes 70% e da Nota da Análise de Preço (sendo a nota máxima 100 pontos) vezes 30%, totalizando 100 pontos.

Para o cálculo da Nota Final ($NF_{(i)}$) será utilizada a seguinte fórmula:

$$NF_{(i)} = NAT_{(i)} \times 0,7 + NAP_{(i)} \times 0,3$$

Onde:

- $NF_{(i)}$ = Nota final;
- $NAT_{(i)}$ = Nota da análise técnica;
- $NAP_{(i)}$ = Nota da análise de preço.

Será selecionado o proponente que obtiver a maior pontuação do total de 100 (cem) pontos, tendo como premissa o cumprimento de todas as exigências de documentações e comprovações solicitadas nesta Carta Convite e o orçamento disponível no projeto.

13. Avaliação

A seleção se dará única e exclusivamente pela Secretaria de Estado do Ambiente e Sustentabilidade (SEAS) e pelo WWF-Brasil e não será admitido recurso ou impugnação neste processo seletivo por parte dos Proponentes.

Qualquer modificação, adição ou ordem de mudança a qualquer um dos requisitos ou disposições desta Carta-Convite quando da apresentação da proposta deverá ser avaliado e aprovado pelo WWF-Brasil.

O responsável pelo acompanhamento deste trabalho será informado posteriormente, no contrato.

14. Condição de Pagamento

O pagamento da primeira parcela não poderá ser superior a 30% do valor do trabalho e seguirá o plano de trabalho apresentado no item 6. Não serão realizados pagamentos sem entrega e aprovação de produtos pela equipe técnica da SEAS e do WWF-Brasil.

A quitação dos valores das parcelas ocorrerá no período de até 15 dias após o cumprimento do recebimento da Nota Fiscal. A Nota Fiscal será solicitada em momento posterior à aprovação formal dos produtos, por parte da equipe técnica do WWF-Brasil.

15. Sigilo e Confidencialidade

O Proponente, uma vez selecionado e contratado, deverá garantir a segurança de toda e qualquer informação de natureza institucional ou pessoal da Contratante e se compromete a não divulgá-las ou fornecê-las a terceiros desde o momento de seleção até todo o curso da prestação dos serviços, a menos que autorizado formalmente e por escrito para tal. Tal obrigação estender-se-á após findo o prazo de vigência do Contrato, conforme cláusula a constar neste instrumento.

16. Finalização

O WWF-Brasil se reserva o direito de finalizar em qualquer momento o presente processo.

17. Disposições Gerais

- I. É de exclusiva responsabilidade do proponente acompanhar os canais oficiais de comunicação deste processo, inclusive para ciência de possíveis alterações, prorrogação de prazos, bem como de divulgação do resultado;
- II. Ao final do processo, todos os proponentes serão comunicados por e-mail do resultado da seleção, sendo selecionados ou não.
- III. As despesas de elaboração de propostas são de responsabilidade exclusiva do proponente;
- IV. Quanto aos questionamentos, a todos os participantes serão dadas as informações pertinentes ao processo, seguindo Seção 21 desta Carta Convite;

- V. Não serão permitidas subcontratações para execução deste trabalho, salvo se expressamente indicado pelo Proponente na proposta e de forma justificada, além de igualmente expressamente autorizado pelo WWF-Brasil.
- VI. Para execução de Consultorias que envolvem atividades técnicas e intelectuais **não** serão aceitos fornecedores qualificados como **Microempreendedor Individual - MEI**. Considera-se MEI o empresário individual que se enquadre na definição da Lei número 10.406 de 10 de janeiro de 2002 e Lei Complementar número 123 de 14 de dezembro de 2006. As atividades permitidas na categoria MEI se encontram disponíveis em: <<http://www.portaldoempreendedor.gov.br/temas/quero-ser/formalize-se/atividadespermitidas>>
- VII. O WWF-Brasil se reserva do direito de alterar ou cancelar este processo seletivo a qualquer momento;
- VIII. O Proponente deve prever a incidência de encargos sobre a contratação. Os valores devem constar na proposta do fornecedor;
- IX. Ao responder a Carta Convite o Proponente consente em ceder ao WWF-Brasil os dados pessoais as informações necessárias para a assinatura e para garantir a divulgação e transparência ao processo. Ao participar desta seleção apresentando proposta comercial, o Proponente DECLARA que os dados pessoais informados são verídicos e foram legitimamente coletados pelo WWF-Brasil para fins pré-contratuais e serão tratados no âmbito do Processo de Compras do WWF-Brasil – o tratamento de dados pessoais o que abrange quaisquer operações que se referem à coleta, produção, recepção, classificação, utilização, acesso, reprodução, processamento, armazenamento, eliminação, avaliação ou controle da informação, modificação, comunicação, transferência ou extração de dados pessoais se dará pelo prazo máximo de 10 (dez) anos. O WWF-Brasil se compromete a adotar as medidas necessárias para assegurar os direitos e princípios previstos nas leis de proteção de dados pessoais. A qualquer tempo, o Proponente poderá solicitar ao WWF-Brasil a retificação, a alteração, bem como a exclusão de seus dados pessoais do banco de dados, sem qualquer ônus, observando, entretanto, que a exclusão de dados pessoais pode não ser feita de imediato, considerando que o WWF-Brasil pode estar obrigado a cumprir com a legislação aplicável. O Proponente também CONSENTE que os dados pessoais recolhidos no presente instrumento poderão ser processados e armazenados em meio físico e digital. O WWF-Brasil é a instituição responsável pelo tratamento dos dados pessoais, os quais serão tratados de forma sigilosa e utilizados, exclusivamente, para os fins descritos na Política de Compras do WWF-Brasil, podendo, ainda, ser transferidos a terceiros para o cumprimento deste fim, inclusive aqueles decorrentes de obrigações legais e transparência do processo de seleção. **O Proponente também CONSENTE livre e**

expressamente, conforme assinatura na proposta a ser apresentada, que, em determinados tipos de tratamento, os dados pessoais podem envolver a sua transferência para os Beneficiários do Projeto Pró-espécies, para o Fundo Brasileiro para a Biodiversidade (Funbio), para o Ministério do Meio Ambiente (MMA) e para fora do Brasil em razão da Rede WWF Internacional e do *Global Environmet Facility Trust Fund* (GEF), caso no qual o WWF-Brasil compromete-se em assegurar o cumprimento de disposições legais aplicáveis, especialmente quanto à determinação da adequabilidade de tal país no tocante à proteção de dados pessoais e aos requisitos aplicáveis a tais transferências;

- X. A proposta deverá indicar, se houver, a existência de qualquer potencial Conflito de Interesse com colaboradores do WWF-Brasil, familiares ou terceiros a ele vinculados, em conformidade com o Código de Conduta do WWF-Brasil (disponível em: https://www.wwf.org.br/wwf_brasil/organizacao/codigo_de_conduta_do_wwf_brasil/);
- XI. Para efeitos de assinatura do Contrato, o Proponente declara estar ciente de que deverá assegurar-se de riscos profissionais, durante o período de duração deste trabalho/serviço, exonerando o WWF-Brasil de qualquer percalço que lhe ocorra no cumprimento das atividades do dito contrato;
- XII. O WWF-Brasil não aceitará, em hipótese alguma, futuras alegações de omissão, na proposta, de serviços necessários à execução do instrumento contratual, ou de inexatidão relativamente à quantidade contratada, com o objetivo de alterar o preço proposto na proposta aprovada; e
- XIII. O proponente não será elegível a participar da seleção caso esteja em processo de falência, recuperação judicial, dissolução, concurso de credores ou liquidação da Pessoa Jurídica.
- XIV. Uma vez que a finalização do processo de seleção não implica na garantia de contratação, somente após a assinatura formal do contrato entre o proponente selecionado e o WWF-Brasil os serviços previstos por esta Carta Convite poderão ser iniciados.

18. Condições para assinatura do contrato

- 1) A efetivação da contratação pelo WWF-Brasil está condicionada à aprovação do processo e seleção pelo Funbio;
- 2) Ter sido selecionado pelos “Critérios de Seleção”, conforme descrito na Seção 12, Etapas I, II e III; e
- 3) Ter apresentado toda a documentação necessária, conforme Seção 2 e as comprovações solicitadas nas Seções 11 e 12 desta Carta Convite.

19. Prazo de entrega da proposta

A instituição/candidato convidada deve enviar sua proposta, considerando os itens e condições acima **até o dia 25/11/2020**. Propostas entregues fora do prazo não serão analisadas.

20. Prazo de seleção

A previsão para finalização do processo de seleção é **dia 07/12/2020**, podendo este ser prorrogado a critério do WWF-Brasil. Caso haja reabertura de processo, todos os participantes serão comunicados.

21. Contato para envio da proposta ao WWF-Brasil e demais questionamentos

A proposta deve ser enviada em dois arquivos – Proposta Técnica (que deve vir sem valores e preço) e Proposta Financeira (que deve conter o orçamento detalhado) – para os e-mails compras@wwf.org.br e proespecies@wwf.org.br com o seguinte assunto: [Pró-Espécies] Proposta Carta Convite :: SC038621. Só serão consideradas no processo de seleção as propostas que apresentarem este assunto. A proposta deverá ser apresentada preferencialmente em papel timbrado, com indicação do nome do responsável pela Proposta e contatos (e-mail e telefone).

Dúvidas podem ser enviadas até o dia **22/11/2020** para o e-mail: proespecies@wwf.org.br com o seguinte assunto: [Pró-Espécies] Dúvida Carta Convite :: SC038621. Todos os questionamentos serão respondidos em um documento único de perguntas e respostas e divulgado como anexo na página da chamada no dia **24/11/2020**. Caso a atualização não aconteça, não houve questionamentos.



MINISTÉRIO DO
MEIO AMBIENTE

